青島時報

中華郵政特准掛號立券特別優待寄遞之報紙

社址 ……號 電話 三三五五號 郵政信箱 一四三號

第三千九百八十四號

今日出三大張半

登記證 中宣會中字壹肆貳號 內政部警字陸貳捌號

電報掛號 二五一四號

中華民國十三年九月一日發行

印刷所 關山路醒民印刷局

北京圖書館 1958.6.12 日報庫

本報價目		廣告價目	
本埠	外埠	普通	特別
零售每份大洋四分 每月大洋一元 半年五元四角 全年十元	每月大洋一元二角 半年六元六角 全年十二元四角	△每英寸每日五角每月三元 △全面每日五十元每月一百元 △半面每日三十元 △長期廣告面議	△每英寸每日一元每月五元 △全面每月四百元每日七十元 △半面二百元每日四十元

交通銀行添辦便期儲蓄存款兩種

（一）整存便期整付

（二）零存便期整付

利息比活期優厚　存取比定期便利

自七月一日起總分支行同時收存詳章備索

中央儲蓄會

生財大道

生財之大道莫善於儲蓄日積月累即可達致富之目的本會奉 國府特許設立基金充厚保障穩固會計完全獨立以提倡節儉鼓勵儲蓄爲宗旨總計在儲蓄期內抽籤給彩共有一百八十次之多特彩二萬五千元另有頭二三四彩十個及附彩末彩甚多目前號數尚少中彩極易

儲蓄期滿除全數還本外另給優厚之紅利此項紅利基金按年滋生複息且中途退會未給之紅利亦併入生息故紅利一項其數極爲可觀由此以觀凡在本會儲蓄者按月有中彩機會可以立刻致富即使不能抽中巨彩期滿時本利兼收此種儲蓄誠爲生財之大道

第五期抽籤即將於八月十五日在上海市商會公開舉行流光如駛轉瞬即屆致富機會幸勿錯過

中央儲蓄會青島分會

會址；中國銀行正樓

電話；六七七七

備有詳章　承索即寄

金城銀行

◎資本七百萬元

◎公積金三百四十二萬元

商業部 辦理存款放款匯兌代客買賣公債庫券及一切商業銀行業務

儲蓄部 專營各種存款如活期存款存洋一元即可開戶備有禮券滿期六月即可生利會計獨立責任無限

倉庫部 代客堆存貨物棧租低廉押款便利

總行　上海江西路

分行　南京　北平　哈爾濱　石家莊　南通州　天津　鄭州　開封　長沙　漢口　蘇州　定縣　常熟　大連　武昌　瀋陽　新浦

青島分行　河南路十七號

電話　經理室五一八〇　營業室三七三八　庶務室五四〇二　倉庫部五四〇一

△儲蓄章程函索即寄▽

上海青分　正昌木號壽器部開幕廣告

本號自運閩省建木安徽婺源圓心血板材料專做上等壽器並聘高等藝匠油漆雕刻極盡精美兼售材內用具以及壽衣料帽等一應俱全承蒙參觀無任歡迎

總行上海南市三泰碼頭

分行青島濰縣路十三號

戒煙解毒　補體聖藥

賜保蛋黃素 "SPERMIN-LECITIN" 與維他賜保命

同為戒煙不可少之良劑

蛋黃素戒烟可以補充戒烟而損失之類脂素使戒者減少痛苦賜保命戒烟可以使新陳代謝作用旺盛生一種有力之效能令本廠新出之賜保蛋黃素併合二者為一相得益彰可謂戒烟藥之美備者且無習慣性無副作用故戒烟醫院爭相採用本品分注射劑及糖果二種注射劑每日用一至三安瓿無痛糖果尤甘芳可口且因製法之精到故決不敗胃每日二至六次每次喫一至六塊均視癮之輕重而定又本品之蛋黃素完全由新鮮鷄卵採取故其滋補之力尤著。

各處藥房均有出售

上海馬斯南路[illegible]號

信誼化學製藥廠監製

山東建垃委員會第十次招標廣告

本會現須在永利場石家廟（距霑化縣城四十餘里）建築房屋活籬及鹽坨刺鉛絲柵欄工程定於八月十日在濟南小緯二路本會開標凡願承辦者可於開標前向本會或青島陵縣支路二號工程處繳納印刷費領取圖說標單如期投價可也

青島義順東緊要聲明

啓者茲因敝號櫃員陳淑存另有他就已於二十五年七月二十九日出號脫離關係此後該員在外無論何事均與敝號毫無干涉但關於以前由該員所經手之各項賬目無論對內對外如有差諸仍由陳淑存担負完全責任特此登報聲明

濰縣陳淑存緊要聲明

啓者鄙人前在青島義順東充當櫃員現以另有他就已於二十五年七月二十九日出號脫離關係嗣後義順東無論何事均與鄙人無涉但關於鄙人以前所經手義順東之各項賬目無論對內對外如有錯誤仍由鄙人完全負責特此登報聲明

甲種到了 共益獎券

▲大獎常臨▼　▲財臨旺地▼

快開獎了　頭獎 壹萬圓

△每張貳元分條二角

△八月五日天津開獎

各種獎券分銷　天合益錢莊（青島北平路）　函購加寄費一角三分

本市北平路天合益錢莊售出第三期乙種共益券頭獎誌禧04714爲天津[illegible]雙盛館千懷孔元兆月二人得如購從速逢開必中下期券現在已到

◀總經銷▶　◆天津◆　大陸實業公司

爲神農黃帝接創造之命脈
爲中國醫藥築世界之壁壘
爲中西醫建堅固之橋梁
爲世界人類開長生之坦道

國醫讀本八種

本書第一種中醫系統學。第二種內經讀本。第三種難經讀本。第四種傷寒讀本。第五種金匱讀本。第六種飲片新參。第七種本草經新註。第八種分類方劑。採整個生理病理之祕密。集古今醫療之大成。全書構成連環式。得此一編。抵讀新舊叢書萬卷。楷印附圖・布面精裝。售價十二元。預約國幣六元。在江浙等地，已于六月底截止。青地寬展以半月爲限。已出一六七三種。志者直接寄書。七月十五日起每月加一元。至八月全書出齊。即售實價。函索凡例。附郵二分。

發行處　杭州東坡路七弄三號王一仁醫寓

預約處　上海三馬路望平街東首千頃堂書局　上海西門內石皮弄國醫學會　杭州保佑坊大陸銀行趙子厚君　青島大陸銀行張小魯君

青島中興麵粉廠擇吉開幕

售貨員說的話

最靠得住

買使館牌香烟最上算
品質既高超
價錢又公道

使館牌

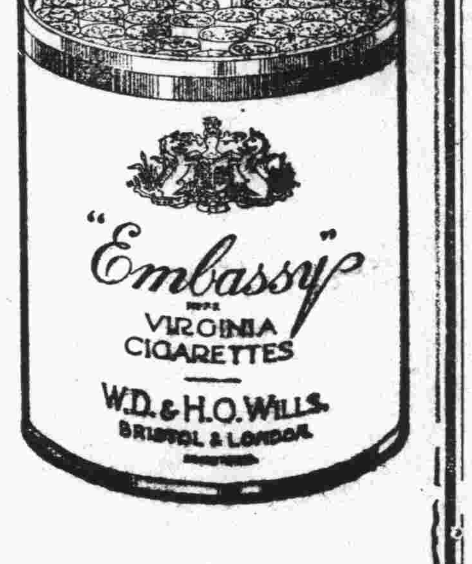

超等老牌名烟

香味清芬和潤

桂軍先頭部隊 由鬱林公路窺襲廉江
英美法僑奉令集梧準備離桂
余漢謀調派大軍開西江防範

南京一日專電 廣州電，桂李白圖攫欽廉，先頭步隊已由鬱林公路向廉江窺襲，信宜一帶，亦發現桂便衣隊，連日在白沙蓮縣趕建防禦工事，梧州連日風聲鶴唳，居民紛紛遷徙，宵小乘机活動，三十一日晚兩當鋪遭刼，何競武，陳劭留一日由漢抵省。

南京一日專電 廣州電，英美法僑奉令於八月五日集中梧山。乘艦離桂，現外艦已有六艘抵梧，粵燕塘軍校，改組爲中央軍校。廣東分校，一日改稱，鄒琳調查粵金融完畢，昨擬具整理辦法，呈財部察核施行。

上海一日專電 黃紹雄頃對記者表示，渠仍無意就廣西省綏靖主任職，且最近亦無返杭準備。

南京一日專電廣州電 四路總部以桂軍異動，除已調大軍開西江防範外，並令二軍四師巫劍虹部調駐西江，十師陳漢光部移駐南路，鞏固海防，旅粵廣西同鄉，今集議通過致電李白，請保全桑梓元氣，挽救民族危亡，懸崖勒馬，服從中央，或暫行出洋，以免糜爛鄉邦。

香港一日專電 美海軍當局因粵桂邊境已有戰事爆發，頃特急令停泊廣州之美國軍航「民達腦」號馳往梧州，協助原泊該處美航「毛茨」保護美僑，英海軍當局其後亦派航前往，桂省局勢益趨惡劣時，該處英美僑民即隨時登航他往。

黃旭初祕密赴滬 李濟琛代桂主席

中央社香港一日電 革命先進尤列，三十一日電林蔣，請對桂勿予姑息，大張撻伐．電云 廬山探送林主席暨蔣孫居于諸同志鈞鑒，粵局奠定，民生復蘇可明，何意桂省二三軍人，引敵自重，戀棧割據，阻礙統一，請即大張撻伐，以免蔓草難除，幸勿因人姑息，貽誤黨國，海隅老人，揮楮翹企，尤列叩世，(三十一日)(二)麥煥章已離桂，乘輪到港，對李白反抗中央，表示不滿，(三)張任民反對李白異動，勸阻無效，離桂遠引，三十一日晚抵港，態度消極，詢以桂局近狀，張謂，李白不惜以桂人生命財產作孤注一擲，必爲桂人所共棄，失敗當在意中，(四)梧電，聞黃旭初已祕密離邕赴港，所遺省府主席職，由李濟琛暫代，(五)陳漢光部決改編爲第十師，轄兩旅，鄧志才爲十九旅長，利樹宗爲二十旅長，(六)桂來人談，桂常備軍祇有五萬人左右，空軍力量更薄，李白所恃以犯上作亂者，本十餘萬之民團，但民團已堅決表示，反對內戰，專負保衛地方責任，故桂軍侵粵侵湘，似係一種虛張聲勢手段，(七)新任憲兵司令吳剛一日晨九時就職。

南京一日電 粵各縣市救國同志會頃發出通電，宣布李白禍國殃民勾結外冠等罪狀請中央明令討伐。

林主席接見記者 對國事異常關懷

中央社九江一日電 牯嶺電話，記者一日下午四時赴黃龍寺鹿野山房，觀見林主席，授刺後即蒙賜見，主席鬚髮皓白，精神矍鑠，記者表示晤謁之敬意後，主席頷首致謝，旋垂詢國內外一般消息，于各地民生痛苦關懷尤切，諄囑輿論界應多注意搜羅披露，以供政府施政參考，主席對報紙濫登藥品廣告及不正當之醫師經驗談話，頗不以爲然，又副刊登載淸代掌故，常有（遜淸）（或慈禧）等稱呼，認爲應先正名，主席對新聞文化事業，異常注意，謂新聞記載，影響人心至巨，不可僅抱（有聞必錄）之原則，率爾操觚，談約半小時許，記者敬禮辭出，主席官邸位于牯西，離街市約八里許，室內外佈置極爲簡樸，主席每晨五時許即興起，在院外散步，對披閱公事處理政務，均有定時，生活異常有規律，定俟秋涼，即下山返京。

粵警軍改第十師 陳漢光充任師長

中央社南京一日電 新任粵教廳長許崇淸，日前電請辭職，業經蔣電覆慰留，聞黃蘗松，劉維熾等，一日抵京後，均將前往敦勸，俾南下共同主持粵政，又聞黃劉諸氏日內即可登程南下，約十日前均可到達廣州，至劉維熾與會養甫所遺實鐵兩部政次職務，聞下週政院會議或即可提出繼任人選。

中央社廣州一日電 西南民航公司推宋子良任常委，四路總部今明令改警衛軍爲第十師，陳漢光任師長。蔡無忌來省，籌備規復商品檢驗局，粵財廳緝私總處照常辦公，宋子良兼處長，今到處視事，并親赴河南檢閱稅警隊。

中央社廣州一日電 余漢謀今晨招待記者，余先致詞，略謂，希望輿論界，站在公的立場和不離事實之原則上發表，嚴正批評，本人以爲非團結一致，無以救國，盼北粵同胞予以協助，做成中國的新廣東，末由陳誠報告中央處置百粵事變經過，及國防建設近況。

中央社南京一日電 財部一日調川區稅務局長汪宗派爲粵印務局長，遺缺調派川東稅務管理所長孟世義代理對粵省印花稅之推行，聞將照他省例，改由郵局代售。

中央社香港一日電 前粵漢路株韶段管理局長李仙根，因病辭職，一日由省乘晚車抵港，即回籍休養。

中央社南京一日電 曾養甫往廬謁蔣，請示畢，下山由潯乘中航机一日晨飛京，即往鐵部辦公，據聞曾擬在京留二三日，將部事料理就緒，即赴滬轉粵就職，

中央社廣州一日電 總部派員續搜石瀾鄉霍楚庭之故居，獲白銀約一萬元，槍械多枝。

浙民廳長徐青甫 謙辭代理主席職

中央社杭州一日電 徐青甫一日晨對中央社記者表示對代主席職謙辭之意，渠就職尚無確期，據稱，本人現長民廳，已感職責繁重，時虞不能勝任，何敢再兼代主席職務，加重仔肩，渠在滬除已向黃面陳此意外，決日內赴廬山面謁蔣委員長，臚陳苦衷，并請示一切云，惟主席職務，自黃紹雄離浙後，實際已由徐以民廳長資格代拆代行，黨政各界代表歡迎來杭粵空軍人員，備致慰勞之忱。

中央社南京一日電 法部前以兩粵政權紛岐，司法亦處於分離狀態，自此次政局開展後，中央決將兩粵司法收回，惟以分離有年，一切狀態，中央均不明瞭，該部特派參事陳篤民前往觀察，順便代表法部監督新任中代院長就職，聞陳氏定於五日首途赴粵。

中央社廣州一日電 桂一日起取締人民入境，一，余漢謀現與陳誠，錢大鈞等，商洽粵軍制，擬改軍爲師，將全省軍隊縮編，以符中央軍制，二，進襲封川之桂李白軍便衣隊，三十一日被擊退，

施政計劃書 應送監使署參考 政院通令各省市遵照

中央社南京一日電 監院 各省監使高一涵，戴愧生，周利生，丁超五，方覺慧，苗培成，陳肇英等以監區內省市府所編製之省市縣施政計劃書，在使署工作上有參考之必要，又縣長以上人員若遇更調，使署於其考核，每感困難，特呈監院轉請政院令飭各該省市府，嗣後應將所編製之省市施政計劃書移送使署一件，俾資參考，遇有縣長以上人員之更調，即行函知使署，俾便考核，政院頃已通令遵辦。

贛垣農民慶豐年 昨晨舉行獻穀典禮 政府接收並贈獎品

中央社南昌一日電 南昌近郊農民，以本年收成豐裕，一日晨舉行獻穀典禮，以慶豐年，是日晨各區農民代表五百餘人，將嘉禾築成各種敬送政府之禮品，整隊遊行街市，喜形於色，觀衆歡聲雷動，於九時許到達省府後，即舉行獻穀禮，農民由鄧青雲代表，恭獻嘉禾，并讀頌詞，省委文羣表接受後訓話，並頒獎品水菓等，盡歡而散。

平教育文化記者 赴日參觀團啓程 一行十八人昨分兩批離平 定今日由塘沽乘輪東渡
日學術界考察團昨由平赴津

中央社北平一日電 平教育文化記者赴日參觀團張鐵笙，鄒保吾，江漢生等十八人，一日午三刻及下午一時分兩批由平首途，到站歡送者，有師大教授柯政和，暨同業數人，該團一日在塘沽下車休息 並參觀永利鹼廠，久大精鹽公司等工廠，二日三時由塘乘海輪東渡，中途聞不就擱。

中央社天津一日電 北平教育文化記者協會赴日參觀團一行張鐵笙等十人，一日午由平過津赴塘沽，定二日乘北嶺丸赴日參觀，定期一月即返平。

中央社北平一日電 日學術界考察團，在平事畢，一日下午五時離平赴津，轉輪返國，秦德純特贈每人檀香扇一批，以誌紀念，並派王蘚代表赴站歡送。

進抵東沙島颶風 將在閩粵海岸登陸 長江下游亦將受影響

中央社南京一日電 中央氣象台息，三十一日進抵東沙南部海面颶風，一日午已抵東沙汕頭之間，其位置爲東經一一七度，北緯二二度，風勢變强，轉向北北東進行，倘風向不變，二十四小時內將在閩粵海岸登陸，兩天內長江下流亦將受影響。

陝國選昨開始 公民宣誓登記 漢市公民登記定七日舉行宣誓 滬事務所昨開始辦公

中央社上海一日電 國民大會滬市代表選舉事務所，一日晨起開始辦公。

中央社西安一日電 陝國選一日起，全國開始公民宣誓登記，八區事務所已先後成立，西京市事務所正籌備中，國選經費爲二十萬元。

中央社漢口一日電 漢市商會以本市公民宣誓登記已定七日舉行宣誓，因此特定二日下午四時召全體執監委及各同業公會主席，舉行緊急會議，商討宣傳辦法，務使各同業公會會員及商人，一律參加公民宣誓，並將組織特種委會，搜集材料，準備提案，在國大會中討論云。

中央社南京一日電 國大選舉事務所，總幹事楊在春，一日下午四時，在該所會議室招集全體職員開談話會，決定，一，每日下午辦公時間，展長至六點，二，處理文件手續，力求簡單，三，職員一律不准請事假，四，晚間須派人值班。

察蒙旗自治會 暫行大綱 政院通令施行 蒙自治會條例廢止

中央社南京一日電 察省境內蒙古各盟旗羣地方自治政務委會暫行組織大綱，業經製定，由政院會議通過，該院頃已通令着即施行，并以明令將蒙古地方自治政委會暫行組織條例廢止。

飛機捐 政院昨通令 更正條文

南京一日電 內部以錄徵公務員飛机捐辦法第三條第七款內，載四百零一元至六百元者，月捐全額百分之八第八款內載六百元以上者月捐全額百分之十等語，是薪額適爲六百元者，其捐款究應照百分之八徵收，抑照百分之十扣繳，頗滋疑問，第八款內六百元三字似係六百零一元之誤，日前特具文呈政院鑒核，轉請更正通行，政院以所呈極是，一日通令更正遵辦。

永定河水漲落無定 黃水日漲太行河堤危險 長垣民衆請宋撥款重修

中央社北平一日電 永定河水勢一日晨漲一尺，晚又落一尺，迄晚八時未再漲落，水標爲一丈三尺，水流雖緩，但大溜則向兩旁急流，危險性尤大。

中央社北平一日電 冀長垣縣民衆代表孫年容等，以本年黃河水勢日漲，太行河堤危險堪虞，特呈冀察政委會，請籌鉅款重修，以維民生，政會刻已電黃河水利委會查核辦理。

中央社開封一日電 豫黃河蘭封境內護岸，大溜頂冲，嫩灘塌陷，寬二七六尺，長一五八公尺，河道變遷，溜勢甚急，現仍繼續坍塌灘崖僅距護石二三公尺不等，正搶護中。

宋哲元今日赴保 主持治安會議 昨晚歡宴軍政各長官夫婦

中央社北平一日電 宋哲元定二日赴保主持治安會議，事畢巡視各縣，一日晚六時在懷仁堂歡宴軍政各長官夫婦，被邀者二百八十餘人，席間由宋訓話。

嚴緝製造行使 僞鈔犯人

中央社北平一日電 冀察政會以近日平津一帶及各縣市鎮時發現行使僞鈔情事，一日特通令嚴緝製造行使僞鈔犯，以免流毒社會。

考取甲等縣長 獎一袍料

中央社北平一日電 宋哲元爲獎勵首次考詢縣長考取甲等之堯山等二十一縣長，各獎袍料一件，刻已分別賜寄各該縣。

川民食救濟會 聘蓉渝名流爲委員 在渝成立

中央社重慶一日電 川民食救濟委會，省府令即在渝成立，除指派民廳長稽祖佑，財廳長劉航琛等參加外，並聘蓉渝名流徐申甫，邵明叔，關佩衡，趙資生，薛迪錦，潘益民等念五人爲委員。

津市三局長就職 —社會，教育，工務— 教育局將遷新址辦公

中央社天津一日電 津市新任社會局長李在中，教育局長淩勉之，一日晨八時分別接篆視事，由暫代社會局長馬彥翀交代，並代表張自忠致訓詞，教育局日內移遺警廠新址辦公，又工務局長王超亭亦于一日晨十時就職，據談，將努力地方建設，以期造福于市民。

江浙兩省公路 又完成三支線 均於昨日正式通車

中央社上海一日電 江浙兩省公路交通．自滬杭錫滬蘇嘉等幹路通車後，益稱便利，近頃又完成三支線，一，崑山至泰倉二月間即通車，近展築至瀏河，定十日通，二，杭州至嘉興，三，湖州至嘉興，均已於一日通車。

范紹增 升爲廿一軍副軍長 關吉玉飛蓉

中央社重慶一日電 督署以范紹增歷年剿匪有功，特升任爲二十一軍副軍長，仍兼第四師師長，

中央社重慶一日電 關吉玉一日飛蓉，準備出席地政會議。

日特務機關長 松室飛濟晤韓 石敬亭昨離濟赴平 著匪徐小乾等解濟

濟南一日下午十二時電話 石敬亭今晨離濟赴平晤宋。

又日特務机關長松室少將偕少佐濱田，由津乘机飛濟晤韓，停留一二日即離濟。

又魯南著匪徐小乾被擒後，同時落網者五十三人，今夜可解濟，由韓親訊。

中央社天津一日電 松室，濱田一日晨由津乘中航飛机赴青，聞松室將由青赴濟一行，然後返津。

諸昌年 接任江海關監督

中央社上海一日電 斯任江海關監督諸昌年，一日晨接事，定期補行宣誓就職禮。

廣播電台組織通則 交部制定公布全文共十四條 各台設工程師一人內分三股

中央社南京一日電 交通部以近年自設廣播無綫電台，日漸增多，爲謀組織劃一計，特制定廣播電台組織通則，以命令公布，共計十四條，規定各台設工程師一人，下分播音技術事務三股，分理關於播送事項工程計劃營業處理之一切事務，並定自公布日起施行。

中日外交新動向 與國人應有之認識

樊幼巖

自日大使川越來華之後，中日經濟合作之聲浪，囂於塵上。但依吾人所見，日方此舉，殆欲以經濟之因，收政治之果，換言之，即以經濟爲手段，以政治爲目的是也。蓋日在華北，現處於絕對優勢之地位，其一舉一動，輒能影響華北全局，在此情況下，所謂經濟合作，實無異於經濟侵略。夫吾人所望于經濟合作者，乃基於維持相互主權之礎石上，而求相互間之繁榮與利益也。若僅憑政治之優越勢力，挾現代之技術資本，以衝入我之陣營，則其結果所趨，我政治上之主權與經濟上之利益，必兩俱喪失，是吾人所當深切認識者一也。

隔昨東京同盟社電傳，日對華北政策之具體的細目及界限等將向南京政府表明，以一掃中國方面之疑雲。外相有田已向中外闡明沿襲前者所謂對華三原則，而担任打開中日兩國關係局面云云，據現勢推斷，兩國外交，粵局奠定，桂事雖未就範，然亦不虞有他，兩國外交，折衝樽俎之時机又到，故有提出「具體的細目及界限」之舉。然吾人堅信，東北四省，爲華北屏障，失地不保，不特華北危机永遠不克消滅，即整個中國前途，亦將永無寧日矣！故日本苟有「打開兩國關係之局面」，以「一掃中國方面之疑雲」之誠意，必先於政治方面，獲一根本之調整，具體以言，即必須交還東北四省主權，取消冀東組織，收回察北，以保全中國領土及行政之完整，否則，中日僵局，絕無打開之可能，更無根本解決之途徑可言。然默察情勢，日本是否有此意向，實令人不能無疑，且勿寧謂爲必無，如是而談調整兩國外交，打開關係之局面，恐亦徒唱高調而已，是又吾人所當深切認識者二也。

最近我方訓令駐日使館，轉向日方聲明，外交方針並無變更。我之方針爲何，外交當局，一向諱莫如深，未肯公開表示，實難懸揣。吾人於茲，重有感焉。顧立國之機運，端視其民衆意識與國內政治之一統以爲定，然其對外策略，一得一失，每能左右國體，其關係至重且大。際此人爲刀俎，我爲魚肉之場合，倘仍因沿陳軌，搖尾乞憐，仰人鼻息，誠恐外侮日亟，更不知將貽害於胡底，吾人堅決主張，實行革命外交，以爭取民族自由平等，同時并須看清世界大勢，聯合以平等待我之民族，共同奮鬥，更須公開外交，朝獲得民衆之後盾，此亦吾人所當深切認識者三也。

綜上以觀，吾人認爲中日外交之前途，依然在僵持漆黑之中，日方雖倡言打開，無奈事勢環境，均難許可，蓋今日中日間所需要者乃誠與讓，苟其背此前提，則任何方法概難獲有成效。而我中樞當局更應於不損國體，保全領土完整之原則上，使中日外交，漸趨光明之途，此實國人所共同期許者。

中英庚款會 昨舉行董事會 決議 粵漢全線實行總稽核 調查甘綏寧青省教育

中央社上海一日電 中英庚款會一日晨九時開常務董事會，副董事長馬錫爾代理主席，討論粵漢路全線行將通車，應實行全路總稽核案，決議函鐵部定一日實行，並由原任株韶段，稽核處職員辦理，十一時接開教育委會，李書華主席，討論補助綏甘寧青四省教育經費辦法案，決先由董事會派員調查後，再行動用前次董事會議決之補助費二十萬元。又該會此次派送留英學生二十人，定四日晚乘英輪納爾達拉號啓程，派總幹事杭堅武主持，於四日下午舉行歡送會。

陝甘昨地震 幸未成災

中央社蘭州一日電 蘭垣一日下午一時零十分，於發生地震，地面成東西向搖動，十秒鐘即止。

中央社西安一日電 (一一)西安一日下午二時地震，地下有隆隆之聲，室內桌椅電燈均動搖，約五六秒鐘即停止，震源似由西來，市面未聞有損失。

華僑革命義捐 國府昨日分別給獎

中央社南京一日電 僑委會前將華僑革命義捐三期審查合格登記表，呈由政院轉請國府核獎，國府頃已指令政院准照章分別給獎，計巴達維亞華僑書報社，大聲日報社，華僑智育會，均頒給赤誠報國四字，旌義匾額各一方，華僑書報社并准於總理陵園勒碑紀念。

河邊抵榆 檢閱日駐軍 日兵由平赴通

中央社天津一日電 河邊一日由津抵榆，檢閱日駐軍，日內返平。

中央社北平一日電 日兵九十四名，全副武裝，攜帶大批軍用品，一日晨六時半赴通縣。

第十一屆 奧林匹克運動會 昨日正式啓幕
德政府要員均蒞場希特拉致開幕詞 魯斯特公園高燃火炬觀衆人山人海

中央社柏林一日哈瓦斯電 第十一屆奧林匹克運動會，本日開幕，天陰而轉晴，政府在聖艾特威大教堂，舉行宗教儀式，前往歐戰陣亡將士碑前舉行紀念，街上自八時左右起，觀衆即已人山人海，爭欲一覩各國要人及選手之丰采，並佇待奧林匹克火炬之傳到，至九時半，全城鐘聲鏗然，宗教儀式遂即開始，事畢各國選手隊旗幟前導，與德國陸軍一營，海軍陸戰隊及空軍各兩連，同往陣亡將士碑前依次排列，道旁觀衆莫不歡呼，嗣由奧林匹克國際委會主席貝萊都斯偕委員十一名，德國委員會主席勒瓦特，國防部長白隆培，柏林衛戍司令別堡檢閱軍隊，并由貝萊都在碑前獻置花圈禮，即告禮成。

火炬到達 歡聲雷動

中央社柏林一日哈瓦斯電 奧林匹克火炬頃於午後二時二十五分到達此間魯斯脫公園，當將該園祀壇前點燃奧林匹克火燄，并由宣傳部長戈培爾向之致敬，名之曰和平之火燄，在場羣衆歡聲雷動，先是正午十二時國社黨青年團大批團員開到園中，各國青年團代表亦在主席台前排隊站立，移時火炬即由競走選手最後一人經由威廉街菩提樹下大街而達魯斯脫公園，祭完當將壇前火燄燃着，並於園內遍懸五十二國國旗，歡呼之聲，不絕于耳，情形至爲熱烈。

德國元首 宣告開幕

中央社柏林一日哈瓦斯電 第十一屆奧林匹克運動會，本日午後四時，由希特勒首宣告開幕，運動場各看台人山人海，元首暨政府官員均到，主席台四週滿綴鮮花，所惜天不作美，三時左右即開始下雨，但熱鬧情形，並不因之減色，當音樂隊員三百名步唱隊員一千名對唱奧林匹克歌入場時，興登堡號大飛船，即在上空翱翔，各項運動節目，旋即正式開始。

中央社柏林一日國民社電 奧林匹克運動大會今開幕，德元首希特勒以人民代表資格，向各來賓致辭，略謂，吾對于國際奧林匹克委員會之規定柏林爲十一屆世運地點，因使德國能得一机會，擴大此奧林匹克精神，余十分感謝，德國之採納此項工作，至爲歡欣，吾人希望因此可以促進國際間之融和精神，希氏繼謂，彼決定訓令古奧林匹克山之探險工作，機續進行，此項工作在一八七五年已由德科學者開始工作，後因事中止，此項採險工作，亦得希臘同意，此舉如得成功，則於古代神聖地之情形可有一番新發現云。

中央社世運特派員柏林一日電，世運大會於今日下午三時開幕，四時德元首希特勒親致詞，會場充滿五十四國國旗，各國選手依次魚貫入場由大會會長拉多致開會詞，五時希特勒宣布開幕升大會會旗，放鴿，由希臘起運之火炬接力員亦抵達場，旋各國選手舉行宣誓禮，六時希特勒離場，隆重之開幕禮遂告完畢。

津浦路警查獲 巨量海洛英 共四十餘袋重十餘斤 平滬通車發現鴉片數百兩

中央社天津一日電 一日午後四時半，津浦路警在津浦車查獲鮮人運海洛英四十餘袋，約十餘斤，當送公安局訊辦，又晚六時平滬通車發現行李一件，內藏鴉片數百兩，無人認領，當運往警察署，日內轉送法院。

簡電

經費

中央社南京一日專電 專以上畢業生就業訓導班經費四十萬元，經中政會核准，在國家第二預備費項下動支後，國府頃已令關係机關遵辦。

公路

中央社蘭州一日電 甘新公路，第一段蘭涼間路線，已勘測竣事。測量隊日內可由涼返蘭。

制度

中央社上海一日電 第一特區試辦公證制度．一日成立，公證處，日派推事倪成奧主持其事，各界依法前往請求公證者，頗爲踴躍。

法衆院討論外交政策
勒盧發言主張整軍 場中座無虛席

中央社巴黎三十一日哈瓦斯電 衆院本日午後舉行重要會議，討論外交政策，場中座無虛席，旁聽席上，亦復擁擠不堪，當由右派前財長勒盧，首先發言，主張政府務當大事整軍經武，蓋軍備不充之國，雖懷和平志願，要亦不能強人相從，但軍備可分兩類，一爲具有侵略性者，一則用以保障和平者，此不可不加以考別也。

英俄海軍協定 德或未能承認
俄將大事擴充海軍 英望德國釋然於懷

中央社倫敦卅一日哈瓦斯電 英俄海軍協定在原則上業告成立，蘇俄雖不復堅持原有要求，但據消息靈通方面聲稱，此項協定准許蘇俄建造主力艦二艘，甲級巡洋艦七艘，故該國海軍得以大事擴張，此在德國方面或未能予以承認，果爾，則海軍限制種種努力將歸泡影矣，英海軍界人士，現以爲蘇俄所當建造之新艦，大部份將隸屬于遠東艦隊，故于波羅的海形勢，不至有所變更，深望德國顧及此點，且自技術上言之，蘇俄建造新主力艦之程度，非至一九四三年不克完成，該國主力艦噸數此際決不致立即增多，此在德國自可釋然於懷也。

西班牙時局問題
法主召地中海沿岸各國討論 英政界人士表示贊同

中央社倫敦卅一日哈瓦斯電 傳聞法政府現主張召集地中海沿岸各國舉行會議，討論西班牙時局問題，消息傳來之後，政界人士，均表贊成，衆認英法義三國間談判尤爲必要，蓋惟如是乃可使三國政府採取共同態度，以應付本問題也，又謂義大利飛机事件，實極重大，所望義國政府，既已決定調查此案，則局勢當可趨于和緩耳，關於禁止各國軍火運往西班牙一項問題，各該政界人士頗將政府所持觀點概括說明謂，英國主張一切軍火禁運西班牙，但商用飛机汽車則可自由輸出，英國航空公司所屬福克式飛机固柵日前飛抵法國波爾多之後，當被該國奇隆特省當局予以扣留，迄今尚未放行，此項飛机，乃係商用飛机，曾由航空公司三家先後使用，事實俱在，理應放行，俾得飛往英京，英政府現當要求法政府倘不能證明各該飛机係供軍用，則請即予放行云。

強制執行法
政院令交內等四部審 財部意見在未獲得結論前請國府暫緩公布

中央社南京一日電，財部前呈政院條陳對立院通過強制執行法之意見，院令交內財實教四部會同開會審查，在未獲得具體結論前，并已呈請國府將該法暫緩公布。

懲治偷漏國稅暫行條例施行期
政院核定以財部公告之日 稽查進口貨物亦援例推算

中央社南京一日電 關于懲治偷漏國稅暫行條例施行日期，各省市紛請解釋，業經政院核定該條例依法律施行日期，條例規定應以財部五月廿六日將該條例遵令轉行布告之日爲施行期，各省市并將適用法律施行到達日期表之規定計算，至稽查進口貨物運銷暫行章程施行日期，亦准援例推算，現已通飭遵照。

遺失會單

萬國儲蓄會第七四四四九號戶名韓熙亭會單業已遺失，除向該會掛失外特再登報聲明作廢

韓熙亭啓

青島唯一消暑地 青大飲冰部

地址：德縣路百花村福壁★借用電話：四四五七號

佈置堂皇富麗　座位雅潔舒暢　飲料衛生適口　招待竭誠周到

本部爲優待顧客起見電話要貨隨叫隨送

埃斯基茂排　美味冰結凌　三色冰結凌　波羅仙對　冰結凌汁　巧克力仙　對冰結凌　蜂蜜仙對　冰結凌　核桃仙對　冰結凌　鮮菓汁　鮮橘汁類　鮮檸檬汁　鮮葡萄汁

泰來賃貨鋪謹啓

逕啓者 鄙人等向在烟台經營賃鋪生意多年凡與往來者無不交口稱讚認爲滿意茲爲酬答主顧發展營業起見特來青島開設泰來賃鋪出賃喜轎喪輿各色旗幟鹵簿儀仗包扎花車松坊蘆棚無不精工完善煥然一新特赴蘇杭聘請名師刺繡平金紅緞喜轎紫緞蟒罩刻已運來青島婚喪用品有美皆備無美不臻現已籌備就緒茲擇於本月十六日（即廢曆五月廿八日）開幕營業倘蒙期前光顧先行交易又所歡迎

青島市大沽路二號 泰來賃貨鋪謹啓 借用電話六七一五號

上海飯店

敝菜社特請在俄境作名厨師專烹調俄法大菜味道適口與別不同各界諸位勞步駕臨不勝歡迎再內有西式大小房間出租屋內清潔家器俱全價錢格外便宜

敝社上海飯店啓 湖南路三十五號 電話五九零二號

水壓力機器打包所廣告

青島各洋行公司台鑒敬啓者敝行設有水壓力打包機器一部專門包打「頭髮」「紅麻」「獸皮」「棉紗」「布匹」「棉花」等出口貨品裝包整齊縫級嚴密工作迅速取費低廉如蒙賜顧無任歡迎

注意（此機器打包每噸體積僅四十立方尺）

青島大利洋行謹啓 蘭山路十號 電話六六二一

吉房招租廣告

茲有江蘇路四十三號院內北樓一座樓上樓下十六間客廳住室食堂下房厨房廁所一概俱全光線良好空氣流通全座廉價出租分租亦可如有願租者請駕臨江蘇路四十三號李律師事務所接洽可也

本主人啓

介紹國醫

豬亞佗醫士乃鎮江醫學世家經驗宏富於前年來本市懸壺寄寓於聊城路四號凡經先生診治者無不手到春回同仁等深佩先生學識有獨到之處用爲介紹并代訂診例以廣先生濟世之素願當亦爲病者所樂聞也

診例

門診上午八時至十二時診金一元
出診下午一時至六時診金二元車資四角
特診診金四元車資六角路遠面議貧苦施診

診所聊城路四號

介紹人

邢契莘　王時澤　崔士傑　胡家鳳　李琴鶴　儲鎮　袁方喬　劉月勛
于維廷　丁敬臣　袁道沖　李毓成　戴希彭　朱雨亭　王仰先　徐勉之
孫學清　尹樸齋　姚汝鈺　莊叔英　吳君肇　胡筱溪　凌漢　劉筱亭

大仁堂 立愈久淋 白濁丸

完全保好各界證明一准有效

敝稱治淋神藥服用非常簡單愈淋非常速快無論新久白濁下淋尿後淋偏墜腎虛老濁常年不斷用過千方百藥不好洗療注射無效此丸只用一盒立愈奇方奇藥與市上各種成藥確有所不同男婦淋病完全包愈小盒二元大盒四元

大仁堂 婦女破血丹

此藥專治婦女經閉不通數月不見腹中積病左條右塊血聚成癖肚大成形血蟲癆症鬼邪胎病孩死腹內不下一切雜疾隱病凡婦女血水不見之病千方百藥治不好此丹只用一付其病立下重者三付百病化爲血水元氣不傷百試百驗每付三元 單料一元六角

消毒大王一掃丸

此丸效力非常之大凡是男女染毒之症發生軟硬下疳腫痛毒串筋骨痛老毒不淨淤毒不淨皮膚瘡症一切新舊毒症遍治不好打針無效即服此丸其毒立從二便消出一掃淸完永遠除根每盒二元另有詳章此藥北京各界馳名實有特別效驗

調經止帶丸

一盒保好無效退洋婦女白帶久而最傷元氣月經因之不調百病因之而生面黃肌瘦飲食無味有時燒冷腰腿酸痛頭暈肚痛赤白帶下之症一盒保好常服延年每付四角每盒二元服法另有詳單

北平張氏保肺丸

潤肺化痰定喘止嗽寬胸順氣立見神効 不論男婦老幼年深日久勞傷咳嗽吐痰代血夜不安眠咳嗽不止一切風寒咳嗽等症服此一付立効三付斷根每服大洋一角

婦女常服永保平安安胎種子坤中之寶 調經養血保眞丹

專治婦女經血不調月經前趕後錯經期腹痛血色不正病塊崩漏白帶下寒流白肚脹墜疼腰酸腿疼兩脇發脹膈悶嘔吐惡心食涼癥血成病左條右塊氣短神虛頭暈頭痛四肢酸軟咳嗽痰喘氣血兩虧午後發燒作冷面黃肌瘦不思飲食日輕夜重自汗盜汗身體素弱胎前產後失調作病或姑娘經閉乾血癆症服此丸立服立效一切新舊經血不調百病皆治藥到病除常服此丸調經養血滋陰補虛安胎種子最稱女界寶丹服法另有詳單每付三角半打一元六角一打三元外埠函購加郵二角

開竅耳聾丸

不論男婦老少遠年近日耳聾耳底耳痔耳內蟀鳴有風聲樹聲或因幼小耳底舊根或因槍炮驚傷或因腎虛病後失調一切耳竅不通不靈之病用過中外各藥不好此丸只用一小料即愈小料一元二角半料二元

化癧淨面水

主治酒刺粉刺面生乏痘雀癍汗癍面皰黑痣積癧點皆有奇效 臉風霜白癬汗疹皮粗一切面部各種色痣 大瓶五毛小瓶三毛 萬春堂總售處

心胃氣疼丸

不論何種心肝胃痛氣疼胸疼肚疼及胃吐酸胸膈飽脹痛食入即吐積滯痞塊等症多年老病服用此丸解鬱舒肝寬胸順氣痛疼立止凡由肌飽或急氣多得之病三付准好每付二毛一盒六付一元

青島分銷處

太和春…金鄉路　萬春堂…高密路　鴻海藥房…黃島路　永聚福…博山路　台東鎮威海路泰和堂　會海藥房費縣路九十一號

各縣代售

曲阜…毓昌號　坊子…豐記藥房　青州…中西藥房　泰安…善成號　淄川…益華號　周村…同興茂

大仁堂藥房

烟台分銷處：福記銀樓南門大街　外埠函購加郵二角寄信濟南大仁堂　濟南小分處　博山崇雲鞋莊稅務街　濰縣衛生堂東關瓜地市街　緯六路銷處

明星大戲院

八月一日起映每日五場循環開映

片中一切動作俱作時代最前線唯新唯美之表現

米高梅公司詼諧浪漫演情熱趣無上貢獻

瓊克勞馥 合演 蒙高茂萊

舊女性，新女性，熱女性，標準女性？

春風雨露

前丈夫，後丈夫，小丈夫，正式丈夫！

是摩登小姐們學習恣態美的標本！

加映：

平克勞斯貝

曼麗畢克福

主演

「明星之夜」

記否山盟海誓　莫拈野花閑草　豈耐孤飛獨宿　別尋燕侶鸞儔

福祿壽大戲院

七月卅一日起連映四天

二十世紀福斯公司之最榮譽出品

當選世界巨片之一

求生不得　求死更難　殘酷慘厲　催人肝胆

比意大利詩人但丁所寫之「地獄篇」還要慘上百倍

大明星華納裴士德空前作

葛羅麗亞史朵忒暨演員五千人合演之巨片

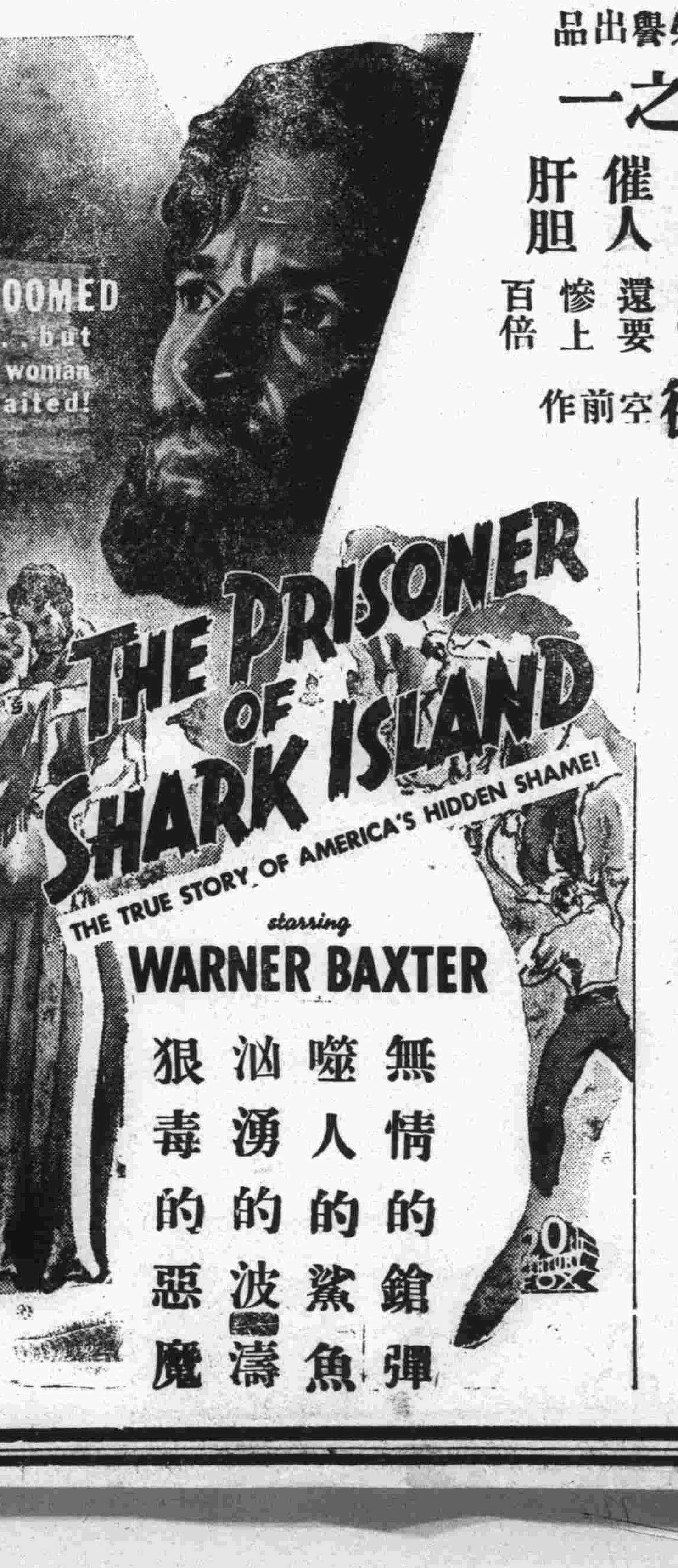

絕島冤痕

祇許惡活不許好死　身入此門萬事全休

橫禍飛來，竟成冤讞，嬌妻腸斷，恨哭訴之無門，壯士魂銷、痡沈冤之莫白，身囚荒島，望絕生還，聽怒潮之澎湃，掀超無陸相思，苦鐵索之郎當，飽經非人生活，求生不得，求死更難，人間地獄，至斯爲極矣，何期天降疫痢，因禍得福，迅雷疾雨。竟洗沉冤，絕島孤帆。載來幸福，劇情哀豔緊張。允稱絕作。

使千萬人流淚的歷史文藝緊張刺戟哀豔奇情巨片

女人之危險時期

當令妹或令嬡離兒童竹馬之期入荳蔻年華之候又令室或令閫已至不能再事生育而將走其『下山途徑』之年必須特別注意其血液之情形因為婦女之需要多量好血於此兩個時期為最急切蓋當此前後兩期若輩之身體精神均有重大之變易而感到特殊吃力苟無豐富良好血液而為之助必將百病叢生矣於此君須記憶韋廉士醫生紅色補丸正因其能速生豐富純潔稠紅之血故為世界各級年齡之婦女所賴以助其經過危險時期之良友也下錄廣東順德羊額洲街何多福堂何殿文君為其令妹來書即為證明此世界馳名補血健腦良藥如何有裨於閨女之一例也　何君來書云『舍妹絳薇前肄業於順德中學體氣虛損血虧腦弱終日懨懨欲睡了無歡容復以怠課考不及格愈懷悒悒幸予素知韋廉士醫生紅色補丸為補血健腦聖品乃購與試服甫罄兩瓶即見神清氣爽面色紅潤服訖半打諸症若失至今不特舊疾鏟除且精神加倍終日研讀毫無倦容此皆韋廉士醫生紅色補丸之所賜舍妹與予均甚感之』韋廉士醫生紅色補丸統治血虧各症如腦弱體虛胃呆早老神經痛腎尻痛不眠瘧疾久病之後身體虛弱以及婦女特症男女咸宜功力可靠　各藥房皆有出售或逕向上海江西路四五一號韋廉士醫生藥局函購每瓶大洋一元五角六瓶八元郵力在內

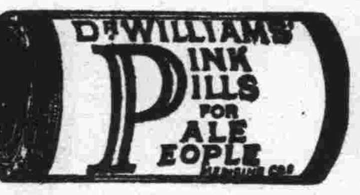

流汗之時　須防傷風咳嗽

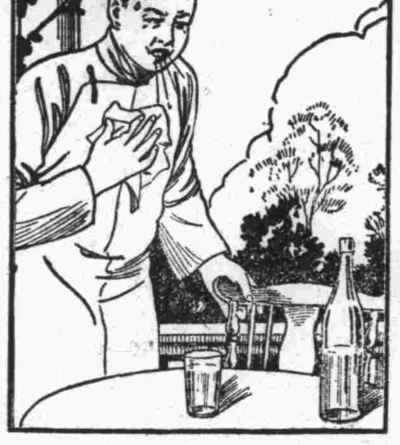

當身體流汗之際不宜遽爾當風或冷浴應先以乾燥之軟毛巾揩乾其汗漸漸冷却為佳嘗有多人忽略於此致患傷風咳嗽喉痛氣喘等症防治之法含用韋廉士吸入止咳片最佳此片在口溶化即發出芬香滅菌之治療氣體週旋呼吸器全部為液體固體各藥所不易達韋廉士吸入止咳片所以勝於其他僅僅入胃之咳藥即因藥吞入胃與病源所在地之氣管與肺絕不接觸而韋廉士吸入止咳片則能直接達其治療也是故無論何時君要藥物療治肺喉疾病但常備此片可矣其性和平安全無損男女老少一例適用各藥房均有出售或直向上海江西路四五一號韋廉士醫生藥局購備大瓶每瓶七角五分小瓶大角郵費在內

國醫沈時霖啓事

茲值暑期天熱特將門診時間改為下午五時至七時出診時間改為七時後照常應診　特此廣告

診所地點湖北路仁壽別墅內九號

服裝專家
青島綢緞服裝公司

本公司不惜重資聘請上海高等技師裁製男女時新服裝兼售化妝品童裝游泳衣及婦女飾品等開幕以來定製普通旗袍奉送縫工茲以大贈實期滿由今日起特將夏令各貨一律廉售以答惠顧之雅意

△標準禮服料▽

各色女式衣料　售價低廉　縫工考究

犧牲品

美亞出品『永而明』不退色男袍料每件七元四角起

高尚純羊毛游泳衣每件二元四角半起贈送香水精

生茄老牌大號花露水廉售每瓶二角半

地址：中山路一零三號

電話：六八二八號

北平正大救火粉分銷處謹啓

本鐘牌化學救火粉發明人于捷三本十餘年之悉心研究百餘次之實地試驗始告成功業於民國二十二年二月間呈請實業部註册准予設廠專銷並先後呈准河北山東山西北平天津上海各省市政府公開試演准予提倡推銷各在案因此項藥粉具有**撲火之奇效遠非一般外貨救火器所可比擬**商農各界交口贊譽復因定價低廉保存持久到處爭相購備僉認此項藥粉**為家庭消防之利器人民生命財產之保障**竟視為室內之消防隊計自出貨以來方始三載各大都市以及華北各縣鎮銷行普遍茲以青市為工商業繁盛之區人烟稠密之地最易發生火警惟有購備此項藥粉方能有備無患竊為社會謀安全為同胞謀幸福起見爰在青市設立分銷處從事銷售業於二十二日午後四時由主管官廳監督之下公開試驗成效卓著有目共睹惟望各界擊　以備不虞是為至荷

每筒國幣六元

駐青 北平正大救火粉分銷處謹啓

地址觀城路三十九號

借用電話四五八九號

病後調理宜服散拿吐瑾

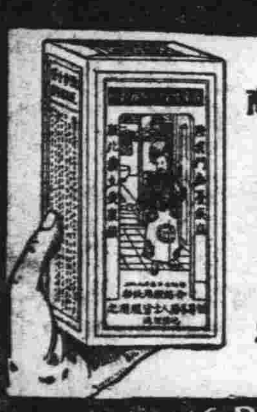

散拿吐瑾延年益壽粉。補血健腦。開胃口。助消化。服後容易消化。故最薄弱之胃亦可容受之。此粉係補食可與他藥同服而無絲毫影響。病後調理。服散拿吐瑾。最有功效。可以早日復元。而使身体強壯。

（各大藥房均有出售）

德國柏林華發大藥行精製

中國總經理 德商美最時洋行

NEW ENERGY & BETTER HEALTH WITH

SANATOGEN

THE TRUE TONIC FOOD

如欲新精力與新健康請即服

散拿吐瑾

老牌國貨 華生電扇

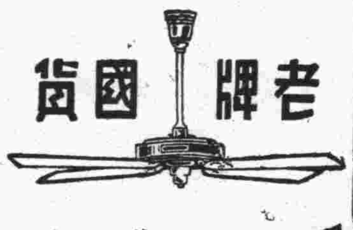

保用十年　修理免費

上海華生電器製造廠出品

事務所福建路五○號　電話九五七五○轉接各部

總發行所國廠聯營所

青島中山路十號　濟南魏家莊安平街　電話二二六三　五三五

(6·7青)

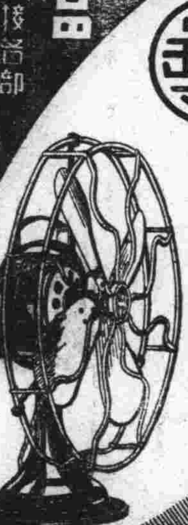

本外埠各電料行均有經售

成和堂書局仙記特約經售

青島：濟甯路五九號

電話：四一八〇號

正中書局 師範 鄉師 教科書

教育部審定

有價目書均已出書

公民

孫本文　壽勉成　劉衡如　阮毅成　薩孟武

本書遵照師範學校、鄉村師範學校、及三年制幼稚師範學校公民課程標準編輯，全四冊，供上列三種學校四學期公民科教學之用。學理與實際並重，務使學生獲得各科精義，及社會生活必需之知識，並培養公民應有之精神，以為服務社會之準備。材料新穎，思想純正。編撰者均屬國內知名專家。第一冊社會問題及倫理大意，第二冊政治概要，第三冊經濟概要，第四冊法律大意，秋季開學前出版

審定 生物學　胡步蟾 薛德焴 編校　全一冊八角八分

物理學　張開圻編　全二冊上冊秋季開學前出版

化學　黃素封編　全二冊上冊秋季開學前出版

覆審 教育概論　吳俊升 王西徵 編校　全一冊一元零四分

審定 教育心理　沈有乾編　全一冊八角

小學教材及教學法　李清悚編　全二冊　上冊四角八分　下冊一元三角二分

覆審 小學行政　沈子善編　全一冊七角六分

覆審 教育測驗與統計　王書林編　一冊九角六分

幼稚教育　葛承訓編　全一冊六角

審定 民衆教育　俞慶棠編　全一冊七角二分

覆審 鄉村教育　王衍康編　一冊七角六分

地方教育行政　夏承楓編　一冊四角

教育視導　周邦道編　一冊六角四分

正中書局各種教科書由上海龍章造紙廠供給紙料完全國貨

上海．四馬路　南京．太平路

樣本備索

精粉調味料

味之美 出品

價至廉・品質純粹

味之美係優良小麥製成
其味鮮美絕倫超越一切
其他調味料均不足與比
無論淡湯蔬菜加此少許
即鴨汁鷄湯亦無此鮮味
誠家庭中烹調之需要品

(嶗山牌)

青島曹縣路廿三號
味之美工廠
TEL6660.
零售市內均有

N·C—20.7.

絕食乎?

絕食固吾人絕對不願意之事也但有時因腸胃之失調致引起便秘口臭頭痛作嘔見食生厭等疾此非無形之絕食乎

兜安氏小粒通便丸乃通便劑中最妥效之製品一二劑便獲滿意之效果清理腸胃無腹痛之苦重視康寧者宜時服以清內臟而免疾病

各埠藥房均售

上海兜安氏西藥公司

兒體健母心喜

凡為母者在生產之前宜服華大寶利鰵魚肝油數月其在產後亦宜繼續服之因其能供給為母者以添精生力之適當補質保其獲得健強之寧馨兒也

華大寶利鰵魚肝油味美無腥非如普通魚肝油之令人作嘔含有健身強體之必需元素而且消化極易故於兒童之發育尤為有益

美國華大寶利大藥行精製
中國經理 美商華納公司
山東經理總批發處 青島海陽路四號 聯合貿易洋行

各大藥房均有出售

有純淨及含鈣質二種
大瓶十六兩
小瓶八兩

華大寶利鰵魚肝油
WATERBURY'S
Compound

味の素

(味之素)

好姑娘作菜歌

好姑娘搖小船。遊荷塘。上菜場。
買了菜兒下廚房。親手作了羹湯。
敬爹娘。爹娘全愛嚐。
同聲稱贊姑娘妙技高。姑娘笑曰。
「並非姑娘好技術。只是愛用味の素」
味の素品質良。既清香又鮮美。
聰明好姑娘。佳品味の素。

(C—'86)

同盛和機器衛生淨衣工廠

附啓凡敝廠在外收攬衣服之人皆有中英俄三國文字作成之方圓形磁證章為憑如無此樣之證章收攬衣服者無敝廠之蓋章付給錢單者發生任何等糾葛敝廠概不負責

啓者敝廠久在青市大名路七十三號開設淨衣工廠歷年以來多蒙各界仕商所讚許敝廠為酬答顧客之雅意及擴充營業起見不惜重資由外洋購來洗衣機四架並由上海哈爾濱等埠聘來專門技師以供顧客之清潔此等洗衣機之特點任何等之舊衣而不堅之衣服永無破裂之虞較人力之洗濯能格外潔淨如蒙　惠顧無任歡迎

本廠主人啓　電話三八六五　地址大名路七十三號

清血強身 第一妙藥 億萬人士 每日服之

種種普通疾病。均由血液不潔而起。例如身體虛弱，血虧，面色蒼白，頭痛，頭暈，四肢無力，胃呆，失眠，性慾無能，神經衰弱皆是。燕醫生小粒紅血丸，足因清血之功，為君治愈上述各症。世人服之而獲恢復健康者，不下億萬。婦女服燕醫生小粒紅血丸。非但可治面上疱疹，及其他皮膚病。並可排除月經期內所俱來之痛苦與不適。燕醫生小粒紅血丸，原料純厚。故丸粒不大。此種紅血丸及燕醫生大補丸等良藥，各大藥房，均有出售。如在貴地不能購得，請直接向上海博物院路一六一號老晉隆洋行有限公司函購可也。各寶號如承接洽經銷，亦請直接來信。條件自當格外克己，以示優待

燕醫生紅血丸早已風行全球名震中外此丸為鐵質補血劑之翹楚具倫各種滋養成分功能營養血液補虛強身益精固腎返老還童奏效如神病後常服尤稱良好之補品爰特樂為介紹

蔡祿和醫師

(一)

試服券
燕醫生補丸備有試服小包如持此券向本地藥房購買祇取每包國幣三分

本市新聞

自治會議定 公民宣誓日期 本月十日舉行

七月三十一日上午十時，自治籌辦委員會在該會會議室召開編組鄰會議，出席者自治籌委會孫主任譽清，及各區辦事處主任，所討論者皆關於公民宣誓及選舉坊長事項，茲將決議案採錄如下，一，填寫誓詞，每二百五十張給酬一元，加人趕填，限八月五日填訖發出，二，警察散發誓詞後，由辦事處通知市民，於八月十日至指定處所同時宣誓，三，誓詞騎縫編號，以一坊爲單位，四，公民宣誓時，由自治籌委會派員監誓，五，各辦事處儘八月十五日前，將公民名冊連同誓詞第二聯送會，六，選舉坊長時，由辦事處函請自治會派員監選，又訊，公民宣誓之儀式如下，一，全體肅立，二，唱黨歌，三，向黨國旗及總理遺像行三鞠躬禮，四，主席恭讀總理遺囑，五，主席恭讀誓詞，宣誓者舉右手自行唱名循聲朗讀，六，主席訓詞，七，監誓訓詞，八，禮成，

市府舉行第四一六次市政會議 主席胡家鳳 議決共九案

市政府於七月三十日上午九時舉行第四一六次市政會議，出席胡家鳳，周家彥，楊津生，儲鎮，郭秉龢，王時澤，邢契莘，雷法章，袁方喬，列席蔣炳然，葛敬應，王錫昌，董沭會，戴鵬志，王兆麟，代朱紹濂，主席胡家鳳，紀錄彭望道，如儀開會，

討論事項

第一案，市長交議，據財政工務兩局會呈翻修燕兒島路及開闢環島路工程一案，佔用蘇啓忠等民地經勘丈估價會銜呈請撥款，仰祈鑒核案，議決，照案通過，所需款項由預備金內開支，第二案，市長交議，據工務局呈爲浮山區仲辛路亢家莊改移路線佔用民地，擬請撥給地價，祈核示案，議決，照案通過，所需款項由預備金內開支，第三案，市長交議，據工務局呈爲遵令核議夏莊鄉區建設辦事處呈請撥給馬流支路改線佔用王增虎等地價一案應否撥款辦理，仰祈鑒核案，議決，照案通過，所需款項由預備金內開支，第四案，市長交議，據工務局呈爲夏莊鄉區辦事處呈請撥給展寬縲夏幹路用滎志堯地畝價款，請予撥發款項，祈核示案，議決，照案通過，所需款項由預備金內開支，第五案，市長交議，據公安局呈爲辦理春季清潔檢查，請領追加車膳等費，祈核示案，議決，准予追加，所需款項由預備金內開支，第六案，市長交議，據公安局呈報事派警高學員高安議派在第二科戶籍服實習，徐德著一員亦將錄擬到局，擬懇自七月份起追加預算祈核示案，議決，照案通過，所需款項由預備金內開支，第七案，市長交議，據公安局呈爲流清河地方重要擬在派處建築派出所一處，所需款項祈核示案，議決，照案通過，所需款項由預備金內開支，第八案，市長交議，據碼頭運輸管理處呈請添購汽車一輛以利運輸所需款項祈核示案，議決，照案通過，所需款項由預備金內分期支撥，第九案，市長交議，據社會局呈爲感化所二十四年度下期游民死亡掩埋費請由公益基金內開支祈核，二十案，議決，照案通過。

選舉事務所 昨開職員會議 討論事項六案

本市國民大會代表選舉事務所，於昨日（一日）上午十時在所內舉行全體職員第一次會議，討論各組進行事宜，茲將會議情形，詳誌于次，

▷出席人員◁ 儲鎮，沈璞，韓璞山，孫敬堂，陳鑑齡，張錫昌，沈國鈞，傅根天，馬忠會，王秉衡，李見韓，陳侃，闞城，孫彥，邱作範，唐廷璋，臧馬騏，張壽楨，董志道，駱金銘，王英麟，陶文瀛，張萬祿，陳克曜，茅宗俊，鄒樹槐，張協承，朱紹濂，周爾常等，主席儲鎮，紀錄張錫昌，開會如儀，報告略，

▷討論事項◁ 一，村鎮坊劃分情形及各村鎮坊長之姓名履歷應即日造冊案，議決，由本所通知各辦事處限五日內造送，交總務組趕辦，由自治籌委會協同督促，二，通知各團體造報施行細則第二十條所定各項冊案，議決 限八月十日前送齊交總務組趕辦，三，參照選舉票式應擬定候選人選舉格式案，議決，通過，交總務組趕辦，四，選民冊格式應如何擬定案，議決，格式用公民冊由自治籌委會送二份，自繕一份 五，（略）六，本市職業團體農會及漁會尚未成立，其處懸代表名額應如何補充案，議決，呈請總事務所核示，正聞

又訊，本市國民大會代表選舉事務所，於（三十日）成立，按選舉法附表之規定，除自由職業團體代表混合選舉外，本市應有區域代表二人，職業團體代表農工商會各一人，區域選舉將由鄉區之村長鎮長及市區之坊長，聯合推選候選人二十名，呈請中央圈定六人，然後由本市會經宣誓之市鄉公民就此六人中，以無記名單記法圈定一人，得票較多之二人即當選爲本市代表，職業選舉之程序亦同，由各職業團體之職員推出候選人三名，呈請中央圈定二名，然後由會員就二名中選定一人爲代表，惟本市尚無農會組織，故職業代表或祗有二人云。

山東郵局 招考初級郵務員 通告已發至本市 定十月一日考試

山東郵政管理局現因局中職員不敷工作之分配，特呈請郵政總局核准，招考初級郵務員，以資充實，此項招考通告，已發至本市，茲將照錄于下，以使有意招考者閱覽。

通告 山東郵政管理局通告第八七號

案查本局現奉交通部郵政總局令准，於本年舉行初級郵務員考試，茲定於八月一日起開始報名，合將報名辦法，應考資格，考試科目等，詳列于左，特此佈告，計開，甲，考試日期，本年十月一日，開始舉行，乙，考試地點，濟南，考場地址，屆時擇定再行公佈，丙，報名地點，濟南郵政管理局，除星期日外，每日早九時至十二時，下午二時至五時，丁，報名日期，本年八月一日起至九月二十日止，自九月二十日起即不接收，戊，報名書件，下列報名書件等，須投考本人親向本局領取，一，填寫報名履歷書，二，呈繳畢業證書或其他證明文件，三，繳最近清晰四寸半身像片三張，四，繳納報名費一元，錄取與否概不退還，五，填繳保證書，己，應考資格，中華民國國民在二十歲以上三十歲以下有左列各款資格之一者，得應初級郵務員考試，一，公立或經立案之私立高級中學，舊制中學或其他同等學校畢業得有證書者，二，有高級中學舊制中學畢業之同等學力經普通檢定考試及格者，三，有高級郵務員應考資格者，四，現任郵務佐者，庚，初級郵務員考試科目如左，第一試科目，一，國文論文及公文，二，總理遺教三民主義，及建國方略，三，外國文，第二試科目，一，中外歷史，二，中外地理，三，數學，算術代數平面幾何，四，法制經濟大意，五，簿記，六，郵政法規，第三試爲面試，就應考人之第二試科目及其經驗面試之，辛，應考人須身體強健，並無疾病者，壬，應考資格經審查合格後，由局方指定醫師檢驗身體，（醫師檢驗費由應攷人自付）合格者發給准考證，以便應考人持證入場，其不合者退還呈繳各件，山東郵政管理局局長納自敦，中華民國二十五年八月一日，

癩病院昨晨正式開幕 由賀書年兼任院長

社會局籌備創辦之本市癩病院，籌備經年，現已建築完竣，地點在女姑山，各種藥品設備，均已佈置妥當，於昨晨（一日）正式開幕，社會局委滄口市立醫院院長賀書年兼充院長，社會局儲局長，社會，公安，兩局衛生股人員等，均前往，由賀院長報告籌備經過後，即行開幕，收容癩病之病人云。　青島

公共汽車公司 招考售票員已揭曉 正取十名備取五名

公共汽車公司日前招攷售票員練習生，現已攷試完畢，於昨日（一日）榜示，茲錄錄取各生姓名如下，

正取十名 李鳴岐，陳崇來，張金棟，王永漢，史起江，孫錫祺，張開誠，呂鵬，郗振華，彭林蓉，

備取五名 馬學德，朱培渭，王傳息，丁少林，蔣正本，

張小樓 書畫展覽 今日閉幕

張小樓氏書畫展覽，自七月二十八日開幕，迄日參觀選購者極爲踴躍，閒張氏應友好之約，往遊泰山，故展覽會定於今日五時閉幕，不再延期。沈市長于昨日午後蒞該展覽會參觀，選購小樓之字畫各一軸，及小樓之女公子曼筠女士畫一軸，云

又訊，大畫家張小樓先生馳譽南北，無待贅述，先生攻書畫已三十餘年，其所作品，粗枝大葉，妙造非凡，日前攜其得意傑作七十二件，及其令嫒曼筠女士作品一十六件來青，假關山路小學展覽，其中以先生之設色葫蘆及水仙石紅蓮三幀爲最佳，用筆不多，神韻天成，嘆觀止矣，朱竹墨石，紫藤蘆鴨，都能別創一格，濡筆淋漓，畫中有詩，又臨張黑女及石門銘字軸，能得其眞髓，而神情過之，與劉海粟合作歲朝圖，及謝公展合作之核菊美酒，尤覺珠聯璧合，堪稱絕作，其令媛曼筠女士各種書畫，亦顯有乃父作風，現代女作家中不可多得之人才，年來島上開書畫展覽者，已有數十起，以先生之作品，爲最令人嘆羨，聞本市民衆教育館館長荀孟龍氏，亦將於本月十四日，至十六日在該館大禮堂舉行大規模之書畫展覽，特請先生將未售出作品，參與陳列，以襄盛舉，先生已慨然應允云。（竹影）

婦人自縊 因家務口角

公安四分局第五派出所管轄之康家莊門牌四十三號住戶康中坎之兒媳曲氏，年十七歲，昨日（一日）因家務發生口角，曲氏一時心窄，頓萌短見，於是日自縊而死云。

三分局長 朱秋雲 由海西返青

公安三分局局長朱秋雲，率警赴海西剿匪之消息，已誌昨報，茲悉朱分局長，於昨（一日）日午後乘膠路十二次客車率警十餘人先行返青，其餘尚在海西之長警，定今（二日）日乘小輪船返青云。

海軍網球選手 與本市各隊比賽後 今日再與日僑較量

威海衛海軍第三艦隊網球選手一行六人，由教導隊王大隊長之烈率領，於日前蒞青，本市網球會爲盡地主之誼，並互相觀摩起見，特於（三十一）日上午三時邀請該隊與本市網球選手在海軍司令部球場作友誼比賽，計四單打，三雙打，結果，該隊勝一單打和一雙打，其餘各組勝利歸本市網球隊，雙方表演均甚可觀，現本市網球會又爲代約本市日本網球名手比賽，地點仍訂海陽路球場，時間爲八月二日下午三時公開表演，凡願前往參觀者，均所歡迎　青島

汽身肇事 碰傷小孩

胡魯安，年四歲，湖北人，住中山路十四號，於昨日（一日）下午五時，同鄰居之小孩在門首玩耍之際，忽有由中山路向湖南路行駛之汽車一輛（一〇二號），該車司機人名王芝欽（年二十八歲，青州人，住榮城路八號）。車主係外人，名哀蒸柏革，因行駛速度甚快，一時難以停住，致將胡魯安左腿碰斷，頭上左邊亦受傷，流血甚多，由附近派出所將司机王芝欽帶入該所訊辦，一面將小孩送入強初醫院醫治，

足球比賽 今日在馬場

健華足球隊定今日（二日）下午五時與俄僑隊假馬場足球場交戰，健華隊昨已發出通告，所有人馬一律於四時半前到場聽候調遣云，

幼童欲投海 警察攔住 送至一分局

昨晚（一日）八時餘，有一幼童欲投海自殺，幸經一分局第十二派出所崗警瞥見，當將伊帶入該所訊問，據伊稱，「泰安人，姓王，十五歲，名字不知，其父在每北做買賣，伊小時即隨其姑母在泰安過活，不幸前幾日其姑母因病身死，獨自一人，無法生活，即沿途乞討，奔來本市，以乞討爲生，近又想設法到海北尋父，無奈手頭無錢，不能扎翅過海，萬不得已，想投海尋死」，言至此，悲痛異常，該所姚警長遂將其送至分局云，

簡訊

△羅運炎，陳鶴琴，梅蘭芳定昨（一日）日來青之消息，已誌昨報，茲悉梅伶昨日未來，改于今日（二日）乘飛机到青云。

△山東省烟酒稅局局長李宗弼，於昨晨（一日）八時乘膠路二次車由濟來青，下車後，即赴新民飯店下榻云。

△東海飯店與青島咖啡聯合籌備之「青島皇后選舉」評判員聘定九人，我國楊參事津生，亦爲其中之一，除選舉外，有特殊之音樂跳舞，并備獎彩助興，獲頭彩者，得在東海飯店免費寄宿一月云。

▲本市物品證券交易所，以時屆溽暑，天氣炎熱，特循往年成例，自昨日「八月一日」起每日下午閉市，上午時間照常，以便消暑，至九月一日，再行恢復，一日早晚兩市云。

△英艦海姆斯號與郜鏗號於（三十一日）來青，茲悉駐青英總領事於昨日（一日）宴請該兩艦艦長及高級官佐，介紹與當地長官及英僑會晤云。

△全國慈幼協會第二屆年會開幕期近，籌備人員均陸續抵青，茲將本會全體委員錄次，主席委員趙錫恩，委員熊希齡，朱慶瀾，丁淑靜，許世英，屈映光，林康侯，吳維德，李廷安，顏福慶，陸伯鴻，

△中國生理學會將在青舉行年會，昨（一日）晚十時四十分有該會會員六人，乘膠路車來青，準備出席會議。

△停泊本港美國軍艦艦長，爲聯絡感情起見，特于昨（一日）晚八時餘，在中山路一號美國總會內，設筵款待英國軍艦艦長，及高級長官云。

△譚富英於昨晚演唱「定軍山」，今晚則定爲「捉放曹」，程玉菁爲「雷峯塔」，今日白天戲爲全部「法門寺」，

救世軍支部昨日成立 設于小港路四號

基督教救世軍爲普遍全世界之宗教慈善机關，中國各大都市多有其支部，最近該軍華北區總部鑒於青市尚無此項組織，特派指揮官邊衛德，及校官記滿，來青視察，并計劃一切。經數月之籌備，已租定小港路四號三層樓房屋爲青市救世軍支部，昨日（一日）下午四時一刻升旗成立，華人方面負責者爲李君夫婦，該部特以樓下房屋爲社交室及辦事室，樓上留養伮貧，並擬進行人力車夫救濟，疾病扶助及冬季施粥等工作，此後本市又將多一宗教慈善机關云。

匯泉浴場 昨日游泳比賽情形熱鬧 —與賽者如蛟龍破浪— 參觀者皆鼓掌助興

上海廣東游泳隊，昨日（一日）二次與青島游泳人士作正式比賽，午前由港務局工務科協同將浴場設備妥善，午後三時舉行開會式，沈市長，教育局雷局長，及體協會人員，與雙方男女隊員均參加，是時匯泉海浴場上中外男女浴客，勢如潮湧，益以天公之助興，天晴氣熱，使到場浴者精神愈感興奮，全體集合市府更衣室前，由沈市長對全體致詞，多加鼓勵，希望雙方隊員在技術與情感上謀切磋與聯絡，繼即開始競賽，由舢板分送職員，及兩隊隊員至跳台，沈市長亦着浴衣乘船至跳台參觀，雙方隊員二次相遇，各逞奇能，惟廣東隊實力較硬，故男女六項中有五項爲廣東隊奪獲冠軍，所幸四百公尺自由式，青島隊員卞樂亭衝鋒破浪，爲青市爭光，女子祇兩項，五十公尺自由式，青島卓逸瑜與廣東隊凌佩芬並駕齊驅，雙獲第一，而百尺蛙泳，青島隊歐陽翠屏褫頭獨占，何文錦亦名列第二，均爲青市賺回不少榮譽，四週舢板上之觀衆極感愉快，至四時許比賽竣事，仍集合原處，由沈市長致詞，並發獎品，大會於鼓掌聲中閉幕，

男子組

五十公尺自由式，一，徐亨，廣東，二，陳玉泉，廣東，三，葛喜林青島，成績三十秒。

一百公尺自由式，一，陳文和，廣東，二，何月殿，三，馬世鑑，青島，成績一分十二秒九。

百公尺仰泳，一，王中成，廣東，二，黃元立，廣東，三，呂守孝，青島，成績一分二十五秒六。

二百公尺俯泳，一，吳幹生，廣東，二，鍾壽均，三，姬長宏，青島，成績三分二十秒四。

四百公尺自由式，一，卞樂亭，青島，陳文和，廣東，王中成，廣東成績七分六秒一。

二百公尺接力，一，廣東隊，二，青島隊，成績二分七秒三。

女子組

公十公尺自由式，一，卓逸瑜，青島，凌佩芬，廣東，三，何文錦，青島，成績五〇秒。

百公尺俯泳，一，歐陽翠屏，青島，二，何文錦，青島，一分五七秒九。

又訊，廣東游泳隊非特善于浮水，且擅長籃球技術，于昨（一日）晚七時半，假山大體育館與本市籃球隊比賽！結果如下，男子組，廣東對本市，三十五比二十八，本市勝，女子組，廣東對文德，二十三比十五，文德勝。

又訊，廣東游泳隊來青數日，遊興已倘，定今（二日）日正午乘青島丸返上海。

淮園啓事

本園特聘江蘇淮安著名廚師來青擇于八月一日開始營業以滿足島上各界人士口福爲目的設備衛生菜點經濟應有盡有時屆夏令酒席預定以求清潔速來賜顧無任歡迎

地址（平度路卅五號 茅榮豐間壁）　時間（每日自晨八時起 至晚十二時止）

茅榮豐借用電話三三五八八

夏莊鄉區建設辦事處啓事

查本處七月廿七日派公役赴青遞送公文被小綹偷去第壹七四號公務乘車證一紙除呈報市政府備案並函知公共汽車公司查扣外特此登報聲明作廢

聲明房圖文件遺失

啓者敝人姜硯卿坐落本市青海路大港一路轉角實興里之房屋於去歲增築由華豐恆孫祝三持去添繪因致遺失計失去路局租地合同一本藍圖三件除另呈膠濟鐵路管理局另補合同並另補房圖外特此聲明作廢無論遺落何人手內概作無效此啓

姜硯卿 華豐恆 孫祝三 仝啓

益都旅青同鄉會通告

敬啓者本會經市黨部暨市社會局批准並在黨政雙方派員指導之下于七月五日假青年會禮堂舉行成立大會（詳情見七月六日本市各報新聞）本會宗旨在于聯絡同鄉感情辦理旅青暨在籍同鄉之公益慈善事業會址暫設本市觀象一路十一號唐宅凡我旅青益都同鄉贊成本會宗旨而願入會者請即到會接洽恐未週知特此登報通告

▲新式高級住宅召租

茲爲注重衛生空氣流通安居舒適起見敝特於本市環境絕佳中心區武定路恩縣路中間新建高級住宅數處將近竣工所有屋內俱係洋式華麗寬闊而樓之上下住戶皆各獨院清靜無比每戶均備有廚房及抽水便器電燈線等此處又臨近教堂碼頭交通至爲便利倘有預先定租者請早至下列地址接洽或以電話亦可勿遲爲荷

救恩郵（電話四七五二二）

管理人李耀南啓

遺失聲明

敝人不愼致將在青島郵局存款所用之圖章存摺號數一〇九八號遺失特此登報聲明無論何人拾得概作無效此啓

任立春啓

本館代售電影戲票

本館代售福祿壽，明星，兩電影院戲票每張三角一票兩用，非常便利，價格低廉，并無限期，隨時可用，保管滿意，如若購用請撥電話三三三五五，立即送上，不悞。

避暑士女！

何不攜帶『海京』純羊毛毯一條？

羊毛毯之優點，唯日熱夜涼天氣，始能覺之！海濱氣候，變化無常，唯有攜帶『純羊毛毯』始能得到適當之調劑。尚有純毛游泳衣及潔薄中西裝衣料，均屬夏季服裝應備之品，而尤合於避暑海濱之需要！

△服裝部

嗶嘰，法蘭絨，胖嗶嘰，直貢呢，府綢，派立司，標準襯衫，制服白領，袖扣，領帶，新式背帶，

△小呂宋洗帽部

用科學的方法去舊更新 以精妙的技術改樣變式

海京毛織廠青島總經理

元成商行

中山路六三號　電話五四二零

圖章遺失聲明

敝人一時不愼致將在青島郵局存款所用之圖章（存摺號數第一八三八號）遺失特此登報聲明無論何人拾得概作無效此啓

丁士公謹啓

濰縣松蔭齋 手杖 文具 金銀 嵌絲 漆器 美術大展覽

陳列青島國貨公司三樓

自七月廿日至八月廿日

展覽期內，優待來賓

歡迎參觀

照碼八扣

醫學士吳廸 變更診療時間啓事

啓者敝人在青施診以來幸蒙各界不棄是以近來診務日繁精神有限茲爲略事休養起見將午後診療時間改爲五至九時午前仍舊（九至十二時）所有以前預約各種手術均請午前來院是荷本醫師專割瘰癧包皮過長疝氣等手術負責根治外科花柳科梅毒淋症及其變症以及神經衰弱等症取費低廉（診所：中山路中間九十八號二樓電話六三六六）

青島 高福商行

觀海二路二十七號電話四二零二零

電話購買隨呼隨送

經理烟台光華公司白蘭地葡萄各種美酒味厚價廉各界盡知爲酬主顧雅意買一送一並贈美麗團扇

財臨旺地

天津公益慈善獎券

四獎誌禧

得此號者請速來領

067250

077288

第三期慈善准于八月一日開獎良機祇有今天購可從速每張一元有獨得二萬元希望

本行爲青市總經理

歡迎代銷

本埠各大商店均爲代售

各地新聞

山東公民宣誓登記 每戶收國幣三分 全省可收二十萬元

濟南快信云　山東省政府奉令辦理國民大選，茲正積極進行，省選舉總事務所業經成立，各區監督亦分別委出，復接內部代電稱，略謂，現距國民大會會期不遠，所有各省市公民宣誓登記事宜，務請轉飭所屬依照規則迅行籌辦，統限於八月十五以前辦竣報部備查等語，省府當交由民政廳擬辦，茲經山東省政府印刷局估計印製戶口調查表暨誓詞聯單等等，約需工料費六萬四千餘元，連同各縣市鄉鎮坊紙茶水等，共計至少需二十萬元左右，省地兩款均限於預算，無可籌撥，而國民大會代表選舉在邇，公民宣誓登記勢必提前迅速趕辦完竣，且部電限期迫促，尤不能不積極籌辦，擬由每戶收登記費國幣三分，計全省戶口約八百萬左右，可收國幣二十萬元有奇，尚堪敷用，於民所費無幾，庶免籌款困難，業提經省政務會議決照准云，（三十一）

安徽豐收 農倉政策日漸推廣 蕪湖一處可儲十萬擔

蕪湖快訊　皖省本年，適屆大熟，於完成省縣農倉辦理儲押運銷，助益甚多，農倉管理處祕書胡世祺二十八日來蕪，與銀行界接洽撥款，與記者談及改善計劃與農倉興建概況如次，

農倉儲量

農倉現既為改善農業之機構，故在茲秋收前，當須完全建成，以備應用，修計農倉由省管理處直接指導舉辦者，為（甲）蕪繁南等二十餘所省農倉，（乙）各農產豐富地點之縣農倉，統約百餘所，再有由省農村合作委員會指導各地合作社舉辦之簡易農倉，亦將完成二百所，總計儲量，省農倉為二百萬擔，縣農倉為二百萬擔，簡易農倉亦可達四五百萬擔。省農倉歸管理處直接經營，規模較大，如在蕪東門所建者，即可儲十萬擔，胡來蕪即將農民，地方等銀行所借之款，分發作建倉費，限令如期完成，不得遲延，

業務運用

農倉管理處對於農倉庫之管理，茲已步步推進，並農產品入倉儲押，亦設計共同運銷，此即改善之張本，其業務可分為兩個階段，首為農產品之保證與儲押，在謀物質時間效用之增加，其次為存倉物品之加工與運銷，在謀物質空間效用之增加，二者相互為用，俾農產品由生產以達銷費之過程得以縮短，交互受惠，是以皖省對農業雖不圖統制，然於運用上，則使儲押運銷四項，趨於一致而調和，

集中運銷

因是省農倉與縣倉勢必及簡易農倉之設置，採取密切之連絡，由分散而集中，謀運銷上之便利，在蕪湖省農倉特設一「農產物運輸總機關」，蚌埠另設一分機關，與米商合作向市場銷售，再促進農倉與合作社之聯繫，亦為適應現時代之潮流，蓋合作社之組織，將來必深入社會各層，今後進行之方針，為確定獎勵辦法，凡合作社以其社員之產品，聯合向農倉請求儲押，或委托運銷者，將特別給以減息之優待，如簡易農倉之增設，亦為補助所不及，省府刻派視察專員楊效春等分途出發指導，以期一舉而成云。（二十八日）

魯財廳擬定 二五年預算成立前 各機關借支辦法 全文凡十二條 經省政府照准

濟南快信云　山東財政廳因二十五年度省地方及普通營業概算，現正經預算審查委員會審查，不日即可完成，當即彙編總概算呈轉中央核辦，惟以預算編審程序，手續繁重，最短期內未能正式公佈，現二十四年度業告完結，二十五年度又已開始，值此時期，本省一切庶政經費，仍須照舊支付，故特依照去年成案，擬定本年度省地方預算未成立前暫時救濟辦法十二條，於本日（卅一日）提付省政務會議討論，當經議決照准，其辦法條文如左，

救濟辦法

第一條，本辦法依照預算章程第六十條訂定之，第二條，各機關經費在本年度（二十五年度）概算內列數較上年度（二十四年度）預算為少，或與二十四年度預算相同者，應照本年度概算數借支，第三條，各機關經費在本年度概算內列數較上年度預算為多，經主管機關查核確係急切需要無可延緩，呈經省政府核准有案者，應照本年度概算內列數借支，第四條，各機關經費在本年度概算內屬於新增為上年度預算所無者，如該機關業經成立，其首次支領經費時，須由主管機關專案呈請省政府核准，得按本年度概算暫行借支，如機關尚未成立，或經費數月未經核准，再行開始借支，第五條，各機關經費或臨時費在上年度預算內由預備或其他臨時等費動支，本年度內將該項數目列入概算者，應由主管機關呈請省政府核准，再行動支，第六條，本年度概算彙編完竣後，各機關續請追加，經主管機關查核確係急切需用，無可延緩，呈請省政府核准有案者，應照核准案暫行借支，仍應彙編追加概算呈請中央核辦，第七條，凡改組之機關，其改組後經費如未變更數目，應由主管機關呈明適用原概算，如有增減，應由主管機關擬定數目，呈經省政府核准者，應照核准案借支，並仍應補編變更概算呈請中央核辦，第八條，各機關經費會列上年度預算，為本年度概算所無者，應自本年度開始起，即行停止，但有特殊情形經省政府核准繼續照支者，不在此限，第九條，各機關概算內所列事業費，其借支手續適用各機關借支經費之規定，第十條，各機關臨時費及營業機關由省庫應領款項，如係急切需用，無可延緩者，應由各主管機關呈經省府核准，方得借支，第十一條，特殊應急之費用，應遵照省政府命令，分別辦理，仍應補編概算，呈請中央核辦，第十二條，本辦法自呈奉省政府核准呈報行政院轉呈國民政府備案之日施行。（三十一日）

近畿農村經濟之現狀（續） 農民銀行舉辦農村貸款 在各村設立經濟合作社

金融

京市附近莊村金融，自奠都後，百物昂貴，再加災歉迭乘，主業式微，副業亦甚衰落，以致金融枯竭，達於極點，農民為生計所迫，不惜飲鴆止渴，受高利貸之榨取，負債農民，比比皆是，據該調查，負債農民竟佔百分之八十強，其數目自二十三十元至於四五百元不等，月息最輕者亦須三四分，重則由五分以至於一角者有之，於是窮者愈窮，終年胼手胝足，尚難以應付高利貸與商業資本主義剝削，維持生計，更感不易，在此種情況之下，信用合作社，早有普徧創立之必要，在消極方面，可以調劑金融，減輕被剝削之程度，積極方面，可以促進農業生產，改善農民生活。中國農民銀行，因負有復興農村，促進農業生產之使命，對於救濟農村金融工作，故無時不在積極進行中，京郊農村，經該行派員調查，認為金融呆滯，時屆春新之際，種子亦形缺乏，似有提前辦理貸款之必要，正籌劃間，適有燕子磯區少數農民，對於合作組織，略知梗概，曾悉該行不久即將開業，遂邀同地方農民，首向該行請求組織信用合作社，該行深知農民痛苦，需款孔亟，當接受請求，據悉該區城內，過去曾有農村合作社數所，未見成績，蓋以貸款感覺困難，又缺乏指導與訓練，業務不能推進，利益無從增進，農民見無利可圖，故不發生興趣，亦無信仰，聞此次來接洽組社之農民，實為生計所迫，對於合作社仍不免將信將疑，猶恐貸款不能實現，該行在接受請求之時，見農民對辦合作社態度猶豫，惟恐祇知組織合作社貸款，而不知合作作意何在，將來難以表現合作精神，故在未籌備組織之先，即予以相當訓練，使於合作有初步認識，一面指導進行籌備時在二十三年十二月間，至二十四年一月份，燕子磯區，已先後成立上伍旂信用合作社一所，下伍旂信用合作社一所，晏家莊信用合作社一所，迨二月間，上新河域，又成立白鷺村信用合作社一所，積善村信用合作社一所，蓮花村信用合作社一所，興隆村信用合作社一所，該行於二月八日開業。（未完）

廣東宏興藥房出品

鷓鴣菜

每盒四角五分

買「鷓鴣菜」要認明盒上紅圖記——以免誤買偽藥！

買「鷓鴣菜」要認盒上進貨號碼——以免誤購陳藥！

凡包裝及仿單字句多與鷓鴣菜相同而僅名稱不同者其藥必不可靠想魚目混珠也

警告

鷓鴣菜 專治小兒一切疾病 疳積 蟲積 吐乳不思飲食 日受驚嚇 夜睡不寧 夜出冷汗 痧子痲痘 四時感冒 傷風咳嗽 發熱發冷 肚痛頭痛 面黃肌瘦 舌有厚苔 腹部漲實 睡後磨牙 肛門癢 糞有泡 大便結 小便白 肚疴水瀉等症 藥到病除 奏效如神

鷓鴣菜功能保障兒童健康，盛譽極佳，銷路最廣，市上難免有偽藥或陳藥混售，購者務祈特別注意包裝式樣及盒上圖記進貨號碼，以免誤買誤服，誤事誤人。

▲贈送鷓鴣菜第十三期效驗報告函索附郵二分即奉

▲至誠藥社專售各地良藥，極負盛譽▼

青島至誠藥社經理（並無第二家）

總店：青島東平路三十六號（電話五一七五號）
第一支店：青島中山路國貨商場內（電話六六四〇號）
第二支店：青島東鎮歷城路二十三號（電話六一八二號）

電話購藥可以專送

專門醫眼 此散不用針刀

廣東榮孫氏 代刀脫眼膜散 能脫一切眼膜

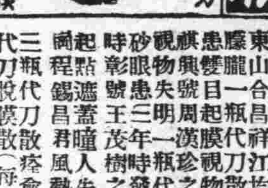

（電話購買 即時送到）

茲將代刀脫眼膜散最近治愈之謝函姓名略列：東山合昌祥江均照君，老年眼患左目起膜，多年視物朦朧，一瓶代刀散痊愈，烏石林則堯君，長洲眼患雙目起膜，視物不明，三瓶代刀散痊愈，棋興號周漢珍之令郎四歲，疳積上眼，雙目起膜，視物失明，一瓶代刀散痊愈，水口吳達君內砂眼患三年，時發時愈，二瓶代刀散痊愈，龍門時彰號王茂樹之令嫒，痘後眼痛，雙目紅腫，起膜起點遮蓋瞳人，失明在即，半瓶代刀散痊愈，佛閩程錫昌君風熱眼患左目凸起，視物失明年餘，三瓶代刀散痊愈，榮孫氏專門眼科醫生始創代刀脫膜散（每料五元二角）此散功能除膜去點明目去翳年中治愈各種眼膜日久眼患殘廢眼疾甚多（發售處）廣州大同路榮孫氏藥房

青島至誠藥社經售

總店東平路三十六號（電話五一七五號）
第一支店中山路國貨商場內（電話六六四〇號）
第二支店東鎮歷城路廿三號（電話六一二八號）

三天戒斷鴉片癮

廣東廖履中戒烟藥精功效神奇三天斷癮，每瓶服三天，三天准斷癮，照常辦公，毫無痛苦，一錢癮以內須買五元的一瓶，二錢癮以內須買十元的一瓶，三錢癮以內須買十五元的一瓶△特別注意▽有戒脫證書，歡迎索閱。

自彊丹

中央衛生署化驗禁煙委員會張主席題字專戒鴉片白面紅丸毒癮不誤公事無痛苦每盒二元函購加一

戒煙良藥 **黑海星**

戒時照常吸煙自能見煙生厭毫無痛苦每盒一元二角試用盒六角

電話購藥可以專送

青島至誠藥社獨家經售（並無第二家）

總店：青島東平路三十六號（電話五一七五號）
第一支店：青島中山路國貨商場內（電話六六四〇號）
第二支店：青島東鎮歷城路二十三號（電話六一八二號）

英文

實事求是

鄙人教授法之得宜及負責之認眞，爲各界人士所洞悉，茲爲減輕讀者負担，並普及計，特添設普通班，詳章即將印就，茲特大概摘錄如后：

（一）普通組：分拼音，基礎，文法，實學，高等各班，學費每學期十二元，每晚七時至九時授課，九月一日開學，須先報名，隨繳定額費一元，入學時充作學費，未報名及檢定者不收。

（二）文學研究組：專讀英美原著，岐字辨異及修辭文法，每月學費五元，每晨六時半至八時半，在錦州路臨淄路十號授課，隨時可繳費入學。

（三）文法速成組：以三個月爲完成文法基礎期，三個月爲實習期，每期學費十九元，報名定額，滿十人開班，中途不插收新生。

地址：湖北路三十四號遠東清潔所

香港大學文學士 前維多書院院長 毛秉信謹啓

山東大戲院

時間 下午二時起 循環放映

價目 樓下一律四角 樓上前排七角 後排五角

法國革命戰事全部對白歌唱巨片

羅蘭女士與約翰鮑爾

合演絕頂悲壯激昂名製

馬賽革命

強項勇敢，敵將為之心折！

孝親明義，英雄為之動容！

砲聲震天，對他唱着愛國之歌，鎗彈如雨，對他跳着軍人之舞

戰場上唯一勁旅！情場上的無敵將軍！

人情，是冷酷的！
法律，是盲目的！
理智，是殘忍的！
情感，是熱烈的！

藝術界空前的發現！

勇猛如虎
嬌捷如兔
熱烈如熾
柔情如水

電影業光榮的成就！

熱烈緊張 達於沸點

劇情如驚濤駭浪！演出如迅雷閃電！

為國而死，死有餘榮！為情而戰，戰無不克！

精彩豐富 引人入勝

傳聲筒細訴斷腸句 百鍊鋼化為繞指柔

德國對於建築上之新貢獻：

避水油膠　避水清膠

以上兩種化學品可摻用於水泥洋灰內或塗刷於已築成之牆壁上可避免室內外之一切潮濕及裂縫等弊患確能解除建築上最大難題本市氣候潮濕對於此品尤覺需要蓋室內潮濕則空氣陰沉影響於人之健康甚鉅至於物質方面之損害尤餘事也此膠使用簡易價目低廉如蒙垂詢價目及用法說明極所歡迎

總經理　青島　禮和洋行　吳淞路五十二號

大同西菜館特別聲明

本館開設大沽路專門西法大菜設立有年深荷各界人士提倡贊許今為酬答顧客起見特聘前公園飯店廚師專司廚事另行組菜蔬概仿新式烹調務求適口尚望諸君惠然駕臨請嘗試之是為至盼

電話四四四二　四九三二

本館主人謹啓

上海四川路橋北塊　新亞大酒店

▲滬上高等大旅館▼

開放冷氣　涼爽舒適

幽靜整潔　設備完善　◆　房租由二元五角起

新亞酒店的成功使我們深信我們中國民族不是不能過整齊清潔的生活　民國廿四年九月　胡適

車站輪埠均派有專車接待，不另取費。

無敵牌　前門牙粉

前門牙粉，係爲華北等處，愛用泡沫而涼爽者所特製，絕對不含肥皂，但用水果鹽與雙硼酸鈉，配成泡沫劑，仍以炭酸藥爲主，故於擦牙，能使潔白而無害於口腔，不比含有肥皂者，下嚥有損腸胃，凡我講求衛生之愛國諸君，讀試用之，定能滿意，似不必定用舶來品也

注意：此粉只能擦牙，不能擦面，如要擦面，請購上面無敵牌擦面牙粉

涼味濃重，去垢力強

家庭工業社出品

青島經理中山路福順泰
華北經理天津東興棧

智識界注意　華爾德補腦汁

凡先天不足，思想遲鈍，遇事即忘，頭暈，眼花，耳鳴，腦痛，夜不成寐，此皆平時用腦過度，腦筋損傷所致，若不調治將成神經衰弱，日久必變為失眠重症，可不慎哉。

富有補腦之功，能強健筋骨，提神益智，使腦筋充分發達，連服數瓶，思想漸漸靈通，記憶力漸強，久服無間，使君聰明，使君長壽，兒童學生尤宜常服。

各藥房均售

價目　大瓶洋二元　小瓶洋一元二角半

上海泰和西藥公司總經理

青島漢美大藥房總經理　四方路三十一號　電話三五〇八號

本埠各藥房均有代售

青島柏林醫院特別廣告

本院專聘素有經驗醫師分科診治難疑各症，并備有各等病室，光線空氣，俱合衛生，其他優點不及備載△主治外科內科，皮膚科，花柳科，產婦科，小兒科，眼科耳鼻咽喉科，電氣光線特別療治，各種注射療治以，及預防血清，預防注射，新法戒烟，無不俱備，本院為體恤貧乏起見，每日施診二小時，自上午八時至十時△診治時間，上午八時至十二時下午二時至六時，出診隨請隨到，急診隨到隨診不分晝夜。(星期)午後停診)

院長張濟卿　副院長劉信齋　醫師許百德　女醫師董美貞担任產婦科診療一切病症

德國柏林大學教授許百德博士(Professor Huebotter)每日上午八點至十點應診眼耳鼻喉各科

院址肥城路五十七號　電話三三五九號　五一三六號

青島牛奶舍

▲欲使兒女健全活潑▼
▲欲使身體肥胖強健▼

請飲！

衛生消毒　牛奶
滋養豐富　山羊奶

敝場特點：民國四年　規模宏大　良種牛乳　開幕最早　已至於今　設備完全　不誤主顧

牛奶場　太平鎮　電話　三〇〇四
本行　堂邑路　三〇三六號
分行　遼寧路　五一〇六

中山路總發賣處　滋養軒

電話二一四八三號

牛奶部　青島牧場　電話二二一七六號

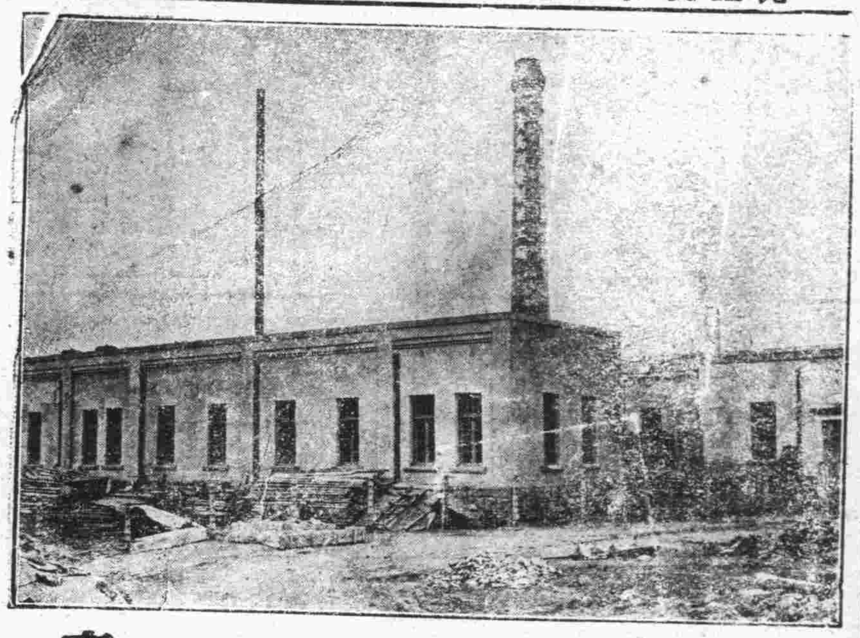

價廉味美　購用者可由工廠直接送到

機器自造

各種滋養餅乾
各種滋養櫻花糖
各種滋養牛奶糖
各種西式糖菓

青島滋養軒製菓工廠　電話三五二一五號

青島鹽…

本行創立於民國四年信用久…

業務科目　商業部　儲蓄部

純鋼…

青島湖南路四十四號　環球齒科醫院

電話六六八八八號

主治科目

保存科　矯正科　補綴科　口腔外科　小兒齒科　X光科　電療科

診療時間

上午九時至十二時
下午一時至六時
星期日下午休診

院長　薛成九
副院長　楊冠盛

宏濟醫院戒煙廣告

緩戒　服藥或注射一星期至三星期由二十元至八十元住院者另加住院費

急戒　血清戒法三日至一星期一等室四十元善後調養八十元二等室三十元善後調養二十元三等室廿元善後調養十元

血清戒法為最迅速最澈底之方法合於有急務者戒毒之用服藥及注射為最舒適之方法合於體弱年老及女性戒毒之用其收效則一也

院址浙江路十二號　電話：五七三二號

欲請接生者注意，茲有產科專家，王夫人遠籓石子，精通華語，殷勤耐勞，曾在日本產科專校畢業及各大醫院實習甚久，在本埠開業亦歷數載，經驗宏富，手術靈敏，遇有難產，如橫生，倒生，顏面生，假死等症，尤爲專長。現住廣西路十一號二樓電話四七五九號

青島三星汽水公司出品

諸君若欲消暑提神　最上飲品
請飲三星美味汽水　清潔無比

郯縣路八八號
電話六〇七四號

本市經售處

新民藥房 天津路
惠東藥房 天津路
神州藥房 李村路
華壹氏 四方路
山青藥房 聊城路
義豐泰 雲南路
永泰公司 滄口路
德發成 天津路
大同藥房 益都路
香山堂 濰縣路
美華藥房 益都路
通順堂 博山路
永壽藥店 膠州路
新亞藥房 中山路
人和藥店 台東鎮
長春堂 中山路
南洋藥房 濰縣路
華新藥房 膠州路
泰和堂 台東路
鐵路合作社
共和藥房 中山路
青島藥房 中山路
漢美藥房 四方路
金星藥房 中山路

外埠經售處

濟南亞東藥房
濰縣亞東藥房
濰縣五洲藥房
膠縣神州藥房

神內醫院廣告

敝院自開幕以來頗蒙各界歡迎對於中外患者之醫治無不盡心盡力治療院內設備完潔僕役殷勤看護格外周到隨呼隨到無不應時而來能使患者心裏爽暢立刻即愈並有精通外華語醫學關於病源問答毫無阻隔於治療上亦頗覺便利

診治科目　內科　小兒科　皮膚花柳科　X光線科

門診　午前八時至十二時　外診下午隨診

院長　神內正範

院址…青島德平路十號　電話…四七五七

敬送

遺精　早洩　健忘　不孕　腎虧　腦弱　神祕古方

並贈靈藥醫圖賜索不取分文

先祖瑞章公宦遊舊都得自內宮治遺精早洩健忘不孕腎虧腦弱等症照方配服神效驚人先祖在日能使精關強固思想靈敏容顏美潤三十年來嘉惠鄉里俱奏奇效遵囑公開濟世各界取方函索即寄

上海虹口塘山路中國腎腦病院

東華旅社廣告

敬啓者本社在青島天津路二十六號房間寬闊有電鈴又設沐浴間男客若有眷兩備房間均各方便陳設衣鏡廚房汽椅鐵床被褥秭絨格外潔淨並設飯店製備應客便又備汽車數輛送往迎來便利非常車站碼頭俱有櫃夥照應代客報關完稅裝卸車船無不週到凡紳商各界賜顧或常住短寓均隨意便無任歡迎

本旅社謹啓　天津路三十九號　電話二九四六

敬送遺精早洩祕方

本主人家藏祕方一種專治男子遺精早洩陽萎腎虧不育諸症神效驚人百發百中公開後治愈者已達數千人皆有來函證明莫不稱奇不止嘆為希世之奇方各界欲索此方者剪此報請向上海法界霞飛路和合坊七十四號張世德堂函索可也分文不取

世德堂主人張雲山敬啓　(青15時)

青島老亞美台秤分廠緊要啓事

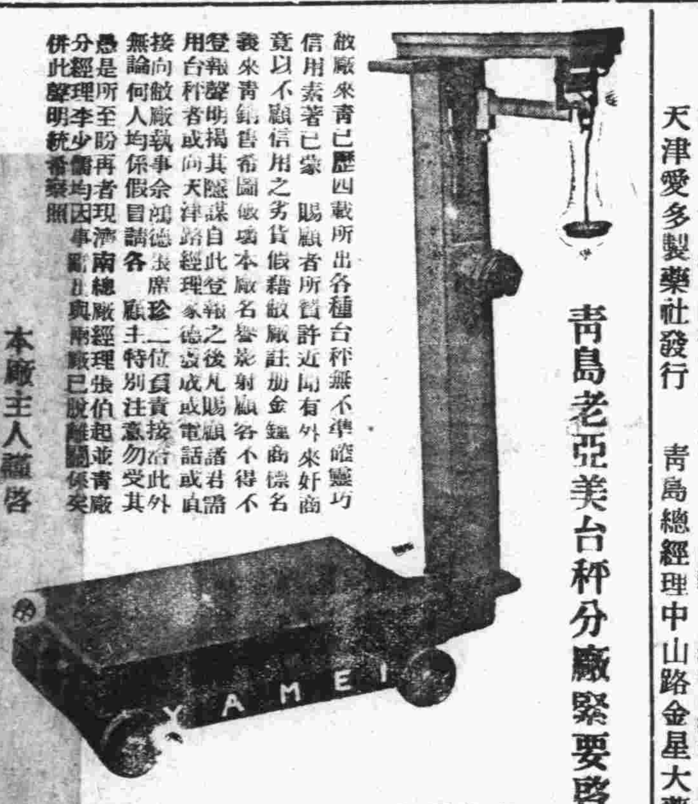

敝廠來青已歷四載所出各種台秤無不準確靈巧信用素著已蒙賜顧者所贊許近聞有外來奸商竟以不顧信用之劣貨假冒敝廠名譽影射顧客不得不登報聲明揭其隱謀自此登報之後凡賜顧諸君需用台秤者或向天津路經理家德盛或戍電話或直接向敝廠執事余鴻德張席珍二位負責接洽此外無論何人均係假冒請各顧主特別注意勿受其愚是所至盼再者現濟南總廠經理張伯起並青廠分經理李少儒均因事離職與兩廠已脫離關係併此聲明統希鑒照

本廠主人蘊啓

青島單縣路七號　電話：五四九八

三鞭保腎丸

特別大減價

諺云人非草木孰能無情儀因幼年早婚房事過度或素日手淫以致腎經虧虛精水枯竭即有陽萎不舉之象或見色流精南英即洩夢遺滑精等症非但愛情漸次疏遠子嗣絕望而終恐不能延年益壽也敝社聘醫師經症實驗始發明此丸以治上述各疾確有為分把握曾經唐山衛生局化驗給照特許行銷性平不熱不燥功能益精髓安神志壯氣血滋真陰補腎水固精關壯陽助氣能使陰莖增大堅實有力精能遠射種子准能增加夫妻美滿之愛情每盒定價一元五角現為提倡起見舉行特別大減價三十天每盒暫售一元每三盒二元五角為期有限購者從速

唐山市大昌堂老藥店啓　青島經理處中山路金星藥房

一盒斷根 淋濁丹

敝社治淋神丹愈淋非常快速無論淋白濁黃淋紅淋或毒淋濾淋火淋撒尿精管刺痛或尿前尿後代白代紅精糊馬口或傳染婦女赤白帶下及一切淋病屢服各藥久不愈者請用此丹一合准保除根每盒一元加料二元隨藥另送淋濁洗療散一瓶

天津愛多製藥社發行　青島總經理中山路金星大藥房

健腦器

安迪生氏使用健腦器之像

為德國發明品，輕巧特殊，合金所製，戴在頭上，柔軟，可自由工作，雅觀。此器蘊藏有濃厚的磁性力及具有潛熱Latent Heat作用，故能淨化頭腦鬱血，旺盛新陳代謝。主治頭腦不清，神志昏亂，文思不暢，記憶衰退，神經衰弱，眼力朦朧，滿面暗瘡，失眠多夢，頭痛頭重，血壓過高，患腦充血及中風質等症。此器曾為美國大發明家安迪生氏所賞用，安氏半生事業，賴以成就。凡屬頭腦生活者，如學生，教授，作家，律師，公務員，會計師，及凡欲加緊工作者宜備一具，戴於頭上，可免感覺疲勞。尤其患如上疾病者，戴上健腦器僅三分鐘即起作用，心清目朗，精神煥發！價尤大衆化每具四元，郵費四角。永久可用。

有說明書奉贈

上海理療器械行　上海靜安寺路斜橋路四十二號

剪報來購得贈定價二元之(健腦法)一本

青島市社會局通告

第二五號

查時屆暑熱，疫癘最易流行，尤以霍亂病症，傳染迅速，一經發生，危害甚鉅，本局為注重民衆保健起見，茲經購備霍亂預防疫苗，指定各市立醫院施行注射，一律免費，並定於八月五日起，開始辦理，除星期及例假休息外，每日規定下午二時至五時為注射時間，合行通告週知，此佈。

介紹名醫張梅浦先生

張君字梅浦皖江望族少讀書精醫理遨遊南北歷二十載所到之處求治者踵相接著手成春活人無算今春來青同人等深欽先生醫理再三挽留始允在青懸壺維先生素以慈善為懷每日下午一點至二點門診不收診金抱病者盡往診焉茲代訂診例如左

上午停診

下午門診一點至二點不收診金收掛號費一角

下午門診二點至五點診金五角

下午出診五點至八點診金二元附診一元車資在外

市外出診診金四元

如有急症隨邀隨到診金四元

介紹人　蔣靖宇　張子厚　王蘭蓀　馬步蓀　胡尚周　沈治丞　萬詞甫　許書田　沈陸峯　孔毅文　譚仲德　張菊生　李玉生　王勵如　周小松　宋益田　莊金鳳　侯賓軒　武內南　韓玉峯

張梅浦醫室現寓青市福建路三十六號即居易里樓上十三號

北京康家馳名 虎骨追風丸

(專治)半身不遂　腰痛寒腿　四肢麻木　筋絡拘攣　風濕骨痛　癱瘓痿痺

此丸係我康家祖傳祕方靈效昭著早已各省馳名近有無恥之徒在平津假冒魚目混珠希圖影射我藥望購者認明康乃安祕製為眞以免誤病兩方幸甚▲此藥舒筋活血善通十二經絡行週身骨節專治男婦新久受風受寒腰膝肩背筋骨各部疼痛肝風氣串四肢麻木手足浮腫半身不遂閃腰岔氣跌打損傷以及十年二十年老寒腿服過千方百藥醫治無效者速服此丸負責准保痊愈▲每丸二角五每匣十丸大洋二元△彙貼虎骨膏功效尤速△大張一元小張六角另有主治詳細仿單

獨門祕製　唯一妙藥　並無二家

固精健體 全牛補腎丸

立止夢遺滑精　此丸專治男子腎虧陽萎腎虛遺滑精房癆過度精冷精清陽萎早洩快感缺乏久無子嗣癆傷咳嗽腰痠背疼記憶減退頭目眩暈腰酸疲倦凡男子一切腎虧精神不足四肢無力飲食無味等症服用此丸陽立充體健食增精神換發誠男子寶品也價目每盒大洋一元

女科靈藥 調經養血膏

此膏本醫家傳祕方功效神奇與衆不同專治婦女經血不調前趕後錯忽多忽少紫黑成塊血崩白帶行經腹疼腰痠積氣及寒凝滯瘀瘕痞條有塊面黃肌瘦盜汗咳嗽子宮虛冷久不受孕一切氣血兩虧血經百病婦女經閉乾血癆症服用千方百藥不效醫治無效者速貼此膏立能奏效每貼一元小張六角內服本藥者方祕(調經養血丹)功效尤速每盒一元加料二元另有主治詳細仿單注意認明北平康乃安祕製為要

肝氣大王 舒鬱平肝丸

此藥專治男女新久肝氣不舒暴怒傷肝憂思傷脾飲食傷胃以致胸結兩脅膨悶脹滿胃脘刺痛嘔吐吞酸噯膈反胃倒飽嘈雜不思飲食心跳神倦怔忡驚悸面黃肌瘦腰背抽疼四肢麻木一切肝鬱肝氣諸症無論新久均能立奏奇效惟於肝風一症尤有特效不但立止久服確保除根永不再犯價目每盒大洋一元另有主治詳細仿單

▲青島分銷處　泰和堂東鎮威海路　太和春金鄉路南首二十一號　福海藥房黃島路中間五十一號　會海藥房費縣路九十一號

▲濟南分銷處商埠小緯六路北口大仁堂藥房

▲總發行北平前門外興隆街弘福寺福安醫館

外埠函購另加郵費兩角信直寄北平總號款到立寄不誤招請代理另有詳章

膠濟鐵路管理局招商承辦材料廣告

本局現擬標購左列材料如願投標者可至本局材料處探詢購取標單遵照該單背面所印詳細章程填具標函限于左列所規定開標日期上午十時以前送到即於是時在本局當衆開標過期標函概作無效特此廣告

標號	材料名稱	開標日期	投標押款
特字三三四號	熟胡麻子油等	八月十日	一千元
特字三三號	絲帶鐵棍	八月十七日	四百七十元
甲字三一〇號	熟鐵板	八月三日	五十元
甲字三一三號	鍍鋅鐵片及工字鋼樑	八月二十四日	一百四十元
乙字三七三號	井繩洋鐵水筒毛巾力士皂等	八月三日	三十元
乙字三七六號	膠皮銅線	八月六日	八十元
丙字二一三〇八號	上等紅綠紙玉版宣紙等	八月四日	二十五元
丙字二一三一一號	電燈泡	同右	二十元
丙字二一三〇九號	黃銅帽	八月五日	十元
丙字二一三一〇號	鉛石印用各種油墨	八月六日	二十五元
丙字二一三一三號	小帳簿墨水鉛筆等	八月十日	十五元
丙字二一三〇四號	磁碗等	八月十一日	二十元
丙字二一三〇五號	速度表等	八月十三日	三十元
丙字二一三一四號	電話配件	八月十九日	十五元

壽康醫院

敬啓者敝院病室清雅看護週到舉凡愛克司光線太陽燈透熱機電療器等一切設備無不完全附設(戒毒專科專戒鴉片海洛因等癮)成績優良毫無痛苦早為各界所共知擅治肺癆肺炎白喉猩紅熱者症並設分院於小抱島以謀患者就診之便利

置設科目　外科　內科　眼科　耳鼻咽喉科　皮膚花柳科　小兒科　產科　婦人科　電療科　愛克司光線科　戒毒科

門診時間　每日上午八時至十二時下午二時至六時星期日及例假下午停診急症不在此例出診隨請隨到

診療價目　一切價目低廉住院每日由兩元五角至八元服藥飯費在內出診市內五元市外及深夜酌加掛號費免收

院長　丁介眉　副院長　劉菊村　產科女醫師　孫稻泉

院址湖北路東首四號　電話五二二三二

分診所(診療時間)上午十時至十二時下午四時至六時　急症不限時刻　地址小抱島泰山路三十七號　電話六零零六號

廣瀨小兒科醫院

門診　乳兒科　小兒科　X線科　「病室清潔」

上午八點至十二點　下午五點至七點(由四月至九月)　四點至六點(由十月至三月)

星期日下午停診　急症隨到隨診

下午隨請隨到

急診　院長廣瀨繳夫前日回國今已回青照常出診　副院長井上浩

院址青島鐵山路十號　電話二八二九・五八五九番

鈴木醫院廣告

啓者，敝人服務醫學界，垂二十年，初在滿鐵醫院担任產科主任有年，兼關東廳醫官，嗣在大連醫院創設鈴木醫院，後於民國七年來青，開設鈴木醫院於新泰路，專治一切小兒科，內科，花柳科之病，尤具特長，凡一切難產，對於一經診治，包管立即產生，且能保全母子生命，對於婦人產科手續敏捷，在青是手屈一指，對於產婦手術完善清潔，手成春，院內看護特多，病室清潔，對於看護病人格外週到，對於中國人方面特別優待，院內有精通日語劉君從先担任翻譯，凡患病者即來院診治便知言之不謬也。

本院新泰路電話二二零一　在本院診治

分院臨清路電話三零零九　在分院診治

產婦科　小兒科　內科　性病物療科　急病隨時診治

醫學士院長鈴木健吉　新泰路十一號

無線電界之好消息

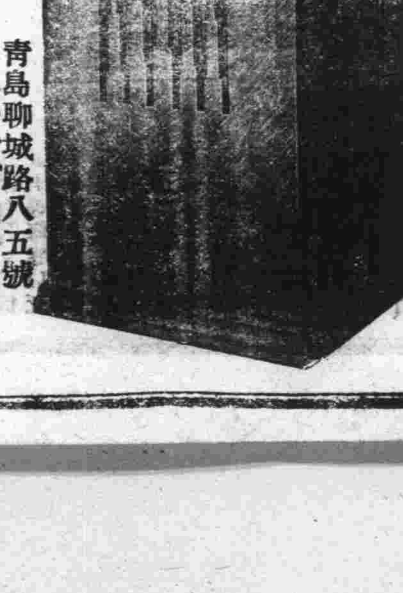

本行今為提倡無線電智識之普及起見特運到各種收音機及無線電之一切應用材料無不俱備並設有修理部以優秀之技術代客修理定價低廉倘蒙賜顧竭誠歡迎

光喜洋行　青島聊城路八五號　電話二四七三　二零零七號

大華照相材料行

贈送精美團扇

廣西路東龍口路　電話：五五八九

伏法要不平凡

袁素瑜

最近青島又有兩名盜匪「伏法」了，「伏法」的事，很不希罕，查查舊書，便是堯舜時代吧，就早有了；所以，現在即使把盜匪綁到十字街前，大刀砍腦袋，觀衆的踴躍，也未必勝過參觀什末女士什末名士的什末作品展覽吧？爲什末？司空見慣渾閒事，中華民國的國民，誰可未見過流血呢？伏法的事，眞是太久太多了！

因此，便是用「伏法」來作題目寫文章，也並不見得怎末新鮮了，議論已經早發過，牢騷也空空蕩蕩，連笑話也除支無存了！對於這回的兩名盜匪伏法，還說什末呢？

我們每天總得吃飯，我們覺得吃飯的事不希罕，有誰吃一頓飯便寫一篇吃飯的文章，我想，怕是世間最無聊的人也要笑他無聊的。必須是黏粥裏喝着大霹靂或鍋餅中咬出個「幽默祖宗」來，那樣，再提筆去寫吃飯的文章，——寫出來才不平凡吶，是吧？

今次兩個盜匪的伏法，假如兜頭一槍，腦漿迸溢，隨着一縷黑烟，從鼻孔中冒出，慢慢裊起，化作長蛇模樣，到得天空，結成一團，一陣風來，漆黑一團中再現出八個大字，道，「壽山福海，天子聖明」，……——倘若眞能這樣，少不了青島所有的文學家，詩人，有「個性」的小說作者，慣會嫖妓的天才，都要來談伏法的！——可惜那兩個盜匪死得太平凡，引不起文學家們的注意，三魂蕩蕩之後，將與草木同腐，那所謂「可勝歎哉」者，用到這裏就很合適。

然而，無論什末事情，我們的古人，以前的人，早就想到了，我們無論怎末想，想出來的總不免也平凡，即如今回，我想到兩個盜匪的伏法，應該「伏」出一點「奇蹟」，這想頭，總算得高妙的吧，那知不行：翻開木版的小書去看吧，高僧妖道，俠士仙女，甚至巡撫縣令之類，每至要伏法的時候，就來一點「不平凡」，或則數陣黃風，犯人不見；或則一場混戰，法場被劫；或則暑天飛雪，提回衙來變更原判；或則佛爺顯靈，攝上山去練習太極，又有的陰魂不散，又有的屍體不倒，……總而言之，過去的那些「文學家」們，早已想到「伏法」應該「伏」得不平凡些了。

嗚呼！連不着實際的空想，古人也已先我而想了，你說我還有什末話可說呢？無已，只好等着那有「個性」的小說作者，寫一點全出于他之，「個性」而爲別人所未想過的東西。

夏之夢（下）

王雙

「我給你們照相呀。」我嘻皮賴臉的向對方可愛的臉上望了幾眼。

「呵，原來你是替我們照相的」，這位小姐却不慌不忙的說下去：「可是在事先你會得到我們同意沒有？未說你要替我們照相的時候。」

「……」我瞪着一雙眼睛答不上來：

「沒有得到別人的同意，而去偷拍別人的相片，是不是算爲一個受過教育而懂得禮貌的人呢？」

「………」我還是張口結舌答不出一句話來。

「照我眼光揣測似乎你先生也受過一點優良的教育，但你現在的行爲，現在的態度，未免太不光明，有點卑劣，我替你羞恥，先生！………」

天呀，我從來受窘也沒有像這次被這個女人窘到那末利害！我紅着臉，全身都發着燒，下意識本能的作用，偷偷地我就把鏡箱藏了起來了。這女人望着我，「格，格，格，」又愛嬌的勝利的笑了。

這時，我才望清這個和我對話的女人。原來她有一雙曼妙多姿神祕大眼珠，兩道又尖又長的細小美麗的眉毛，鼻子想端正，薄薄的小嘴唇，格外顯示一種超然的風韻。因爲她那秀緻婀娜的骨格長的勻稱，滿蘊着熟透的少女應有底丰姿與神韻，她那種美妙可愛發育適中的身段，似乎我們做夢也不會想到她身子如我們所見到那末小的。像她這樣的美人，很像一看上去便會使我們體味到一種溫柔細膩的情調，和異性特有的感人心緒魅人意志的肉香。尤其是當她笑的時候，她那嬌羞微暈的面頰，就像一朵塗着粉紅色的象牙薔薇花一般開了，眞是令人說不出那種滋味，在我們心靈中飛舞着呀！………

當這個女人正轉動輕俏身子的時候，我因爲想問她幾句話，恐怕來不及說出，乃含一些料卑本能作用，用着我的大手掌在這女人身上一攔，就像舞蹈用的翻扇把她身子攔着了。這種行爲使她非常生氣，她回轉身來露出一臉卑鄙不屑神氣，忽然又很敏捷地跑到我的前面，「呸」的一下，在我臉上吐了一口很大的吐沫！

這種出乎常情侮辱人格的行爲，要是在往常我一定要給這女人打架，但，今天不但不使我覺得生氣，反而體味到一種出乎常情趣味和安慰！而且只顧對這個女人笑，也沒有把臉的吐沫星子擦掉。一會兒這一口吐沫星子就順着鼻子流進嘴裏去，我用舌頭向這女人吐的吐沫星子舐了一舐，天呀，我就從來沒有嘗過的甜，那末甜，那末香的！很像就是蘭花蕊裏提取出來的花蜜，而用科學法子把牠蒸溜成一千倍的糖精似的，管到嘴裏不但嘴唇覺得牠的香牠的甜，而且這個液汁很快傳染到全身所有的血液，所有的細胞，所有的神經，甚至傳到骨髓裏面的流質裏，也覺到那種甜，那種香！

我肚子正有點餓，我想這些女人吐沫星子都那末甜，那末香，至於她們的肉，她們的血，一定還要比這個甜，還要比這個香，我又向這些正在歌着，舞着的女人，點了幾遍；一共是二十三個。不錯，她們一共是「二十三個」；正好，够我一頓大嚼。或者我要把她分成二頓大嚼，一頓做我的晚飯，一頓做我明天的朝飯。至於我對這小女人，當然有這種力量辦到。我要用我的暴力把她們每個抓來，下一道命令叫她們擺成一個長隊，並且要她們自己把所有長的好看的旗袍，貼身的內衣，褻褲，絲襪，高跟底鞋全脫得乾乾淨淨，一絲不掛，像一個全裸的小女神一樣。我再由她們矮的一個吃起，一直吃到她們最後高的一個。我要咬斷她們的粉腿，我要咬折了她們的小手，再將她們玉體分着兩口咬，最後將她們一段嬌軀一下橫進嘴裏，嚼着。………天呀，那是一種什麽情景呀！

但，這種卑鄙齷齪殘忍的思想，立刻受自己另一種偉大的人格光明靈魂的呵責，根本這種下賤罪惡的魔鬼的思想，在自己優秀良善的血液裏是不容易存在着的。

說也奇怪，自己是剛想到「魔鬼」這兩個字就聽着外面有，格磔，格磔」磨着牙齒的聲音，把窗門打開來看，却沒有料到跟着窗外就跳進一個和自己身軀一般大小，全身長着黑毛的魔鬼來。牠獰着一付難看的嘴臉，「荷，荷，荷」惡意的向這般女人大笑。這時嚇一下子又向這些女人前面撲去，可憐這些女人，嚇得面孔全無顏色，用她們那種悽慘絕望聲音尖聲叫嚷着。魔鬼伸着牠那尖利長爪正在勝利地追逐她們，撲捨她們！

這使我很生氣，一半是因爲我有些憤怒過度了的，所以就非常的勇敢，拿着照相機和三脚架作我唯一的武器，跑到前面去和那個獰猙的魔鬼做勇猛的搏鬪。打了總有一個多鐘頭，最後，不曉得怎麽一來的，我用照相機朝準了牠的腦袋只打了一下，那個醜惡的鬼，便這樣死去了。

女人們正驚着一團看我們勇猛的悲壯的鬥着，到了最後看見勝利的將魔鬼打死了，她們才同聲的歡呼着，有的感激的連眼淚都流了下來，她們就排着一個隊伍一個個過來向我致謝。並且還送我不少的東西，像小的扇子啦，小的手絹啦，小項圈啦，小的珠子啦，小的鑽戒啦，一會兒就是一大堆，我想，這末些東西送給她去，一定可以使她喜歡的，我也不知不覺勝利地笑了。

我沒有想到我正在得意揚揚的時候，偶然回過頭去，不由自已的嚇了一跳！因爲看到那個剛才打死的魔鬼，似乎牠的手脚又在活動，這個，自已不得預先防備，不能個死去的敵人再活過來，於是毫不躊躇地又跳過去，騎了這個魔鬼身子，使勁用手向牠脖上掐着。這一掐不要緊，這魔鬼喉嚨裏却叫出一種奇怪的聲音來：………！

自已便這被驚醒了，看看鐘已止六點，天文台的電笛還在「嗚嗚………」的叫。這個叫聲，是就像剛才夢中所聽到由魔鬼喉嚨裏發出的叫聲，是一般一樣的。

原來昨晚還做了這末有趣的夢！自已便又很得意的笑了。

新封神演義

第十四回

兔兵初來天下太平欺百姓
蠻女再嫁外交親善到三宮

（三九三）　保留版權　嚴禁轉載

大家才知道天朝與兔兒國實行親善。這日不表，單表那一天，自上午八時起，兔兒國的飛機一百五十餘架，翱翔於青州上空，傳放五色傳單，上印「大兔兒國萬歲，大天朝萬萬，大兔兒國的軍隊是和平的天使，大兔兒國的軍隊是天朝百姓的救星，大兔兒國與大天朝永久的親善下去，永久的共患難，永久的維護神聖的和平！」等等標語。下午一時，又有一大隊兔兒國的飛機飛到朝歌的上空，散發同樣的傳單。紂王爲表示慶祝起見，特令朝歌四市各商家住戶高懸國旗，並燃放爆竹，以示歡迎兔兒國飛機隊之熱忱。這一隊飛機翱翔十五分鐘之久，然後降落於皇家飛行場。紂王率大臣趙公明等，親往機場迎迓。率領機隊的人，乃是兩月前曾到過朝歌的耶而切滿克司令，紂王格外覺得歡喜，乃設筵於大禮殿爲耶而切滿克接風，並邀文武羣臣作陪。席間，由洋務大臣趙公明致歡迎詞，親善攜手之語，不絕於口，言下神色飄飄然，不勝其得意。次由耶而切滿克司令致答詞，對紂王以及全體文武大臣極盡其頌揚之能事。詞畢，大家一陣鼓掌聲，越發充滿親善的空氣。『六月一日』這一天，總算是天朝全部歷史中具有特殊意義的一頁了。正是：

兔國飛機隊隊來，紂王樂得笑顏開。
傳單疑似蝶兒舞，如此邦交親善哉。

這麽以來，天朝的境內可眞是太平起來了。九州整個讓兔兒國去治理，自然是沒有意外的問題；

雌黃外史

特約長篇

第十二回　拍賣姨太太

（二七二）　八里莊人著

圖謀道：「我遇了一樁極難解決的事，沒有辦法應付了！」宏遠笑道：「說出來咱們商量商量！」圖謀道：「找你來正爲這件事，我眞算是自搗窩心！」爲宏遠進一步的問道：「什麽難事，快說出來，老弟你是知道的，老哥專一辦理人所不能辦的事，幹的還要乾淨利落，快說罷，可急壞人了。」孫圖謀隨把昨夜晚間之事，從頭至尾，詳詳細細的合盤托出，最後的結論是：「就是這和妻子離婚是件難事！」「馬宏遠察言觀色之後，說道：「離婚是件平凡的事，只是和一個了環結婚麽，太也有些失身價了！」圖謀道：「這却也是一點，不過事已如此，又能怎麽辦呢？」宏遠斜着眼向了圖謀微笑道：「辦法也有，只是老弟可得作進一步的追求！」圖謀吞了，忙接口問道：「怎樣是進一步呢？」馬宏遠道：「附耳過來。」說了一陣，孫圖謀又是點頭微笑，說：「法子倒是高明，可惜有些道路不通」，馬宏遠哈哈笑道：「但「看你建設路政的手腕如何了，不過，這也不是什麽難事，有志者——事竟成也：然而可得先離婚！」

階前（續）

紅葉

「在那個學校裏？幾年級？」我摸着她的頭髮。

「我嗎？在△△小學二年級，二姐姐還在一年級呢！」她帶着驕傲的口氣。

「婕！快來看，這個虫一動它就變成個圓圈兒，眞奇怪！」她二姐嚷着。

「去看吧！啊？」她搖動着我的手，於是我也就和小孩似地，同她跑過去了。

二姐跟小妹妹正蹲在地下玩弄那小虫，高興得她們一直笑。

「把這虫當蛋子打，多好啊！你說好不好？」婕也高興地笑了；而且問我，我點頭。

「二姐姐！把它拿回去，弄盒子盛起來，到明天我們拿出來當蛋子打，好了，」婕放了我的手，正準備捉，二姐已捉在手裏，站起來了，她小妹妹也要捉，來站起，拉着二姐的衣服嚷着：

「給我拿吧！二姐姐？」

「回去了給你；咱回去吧！」二姐看着手裏的虫說。

「好吧！你們先拿回去，我還要玩一會，」婕站起來，又拉着我的手，對二姐跟小妹妹說。

二姐擺脫了小妹妹的手，跑了小妹妹在後面追着，帶着哭的嗓子嚷着。

外面現在是靜寂了，黃昏像一把黑色的傘，使每個角落裏，由灰黃變成了黑黯，街燈也亮了，橙黃色像憔悴得可怕的老婦的臉，這條街，因爲不是大馬路——說它是一條小巷子，倒是十分相稱的！——所以走路的人特別少，尤其是晚上，差不多「絕跡」了。

「咱上那邊坐下吧！」婕說着，就拉我往那邊走，走到門口，坐在石磴上了。

沈寂；我很奇怪婕，奇怪她在天眞活潑的性情之外，更有着這樣沉靜，她望望我，又掉過臉去望望街燈；好像知道我是在奇怪她。

「你可憐討飯的嗎？」沉寂中，我這麽問，想要知道一點她的思想。

「我就是可憐討飯的，我奶奶每天給我的錢，要我買東西吃的，我都不買，等着有討飯的，我就給他，我不讓奶奶知道，有時候，我沒有帶着錢，若碰着了討飯的找我要，我沒錢給他，我心裏就很難過，」婕說到這裏，活潑天眞的臉上是憂鬱的表情，望望我，又接着說：「有一些有錢的人，他們住着高高的洋房子，一個討飯的上他們家裏討飯，他們還不給，有的時候還要罵討飯的，打討飯的，像他們有錢的人，給一個銅子要什麽緊？」她稍住了一住，忽然又奇怪地問着，「一個討飯的爲什麽那樣窮？一個住洋房子的爲什麽那樣有錢？」這問題，簡直使我很難回答婕，一個八九歲的女孩，能有這樣的疑問，我想一些自以爲有學識的大人先生未必有這種思想吧！她眞使我佩服，敬愛，這不是出於人意料之外末？

「小朋友！一個討飯的，不是天生下來就應該討飯，也並不是天生下來就應該窮的，一個住洋房子的，並不是天生下來就該住洋房子，也不是天生下來就應該有錢的。」我這麽說着，——覺得很難說深一點吧，她太小，我不懂得；只有拿着像講故事的口吻對她說：「本來，在從前，很早的時候，人們都是一樣的，沒有討飯的，也沒有住洋房子的，在那時候的人們，根本就沒有像現在的這些洋房子和我們現在吃的大米，飯跟饅頭呢！那時候人們所住的，都是樹林裏跟山洞，人們吃的都是山菓跟鳥肉，牛肉……等等的東西，到後來有人發明了種稻種麥……同時又有人發明了蓋房子，從那時候起，就有討飯的跟有錢的了，」我稍停了停，點起一支捲烟，慢慢地吸了兩口，眼前就冒着一圈一圈的青烟，婕帶着奇怪的眼光望着我，我知道，她並非奇怪我吸烟，（因爲她時常看見我吸）而是奇怪我說的話。

「我說的，你不大明白吧，」我問着。

「不，好，我有點奇怪。」她搖搖頭，但馬上又沉靜下去了，好像是在思索什麽了。

「爲什麽自從有人發明了種稻蓋房子以後，就有討飯的跟有錢的呢？」她帶着疑問的眼光。

「因爲：發明了種田以後，樹林都改成了田地，有的人，就佔着很多的田種，有的人，因爲打不過力氣大的人，所以就種着較少的田，有的簡直就撈不着種，的，樹林沒有了，所以就去討飯。所以連山菓：…等類的東西都未有收成好，所以就產生了有錢的跟討飯的，明白嗎？」我的故事說到這裏，烟已燒着了我手指，我狠狠地將它丟到地下，但我不用脚踏滅它，我要使它的那微微的火星一直燒到最後的一點，婕，只點點頭不說話。

「那麽一些討飯的跟一些很窮的人，爲什麽不合起來去打那些有錢的人呢？」許久，婕這麽問着，這疑問，使我敬佩得甚至於掉淚了呵！

「是的，那些討飯的跟那些很窮的人們，他們不是沒有這樣想的，但像這樣想的是太少了呵！看將來，不久的將來，是會有很多很多，差不多是全體的討飯的，是會覺悟的，我想那所有的討飯的跟窮人，他們都會這樣想的。只要他們都這樣想着，他們會馬上聯合起來去打倒那些有錢的人們的，」悲憤支配着我，我帶着激烈地口吻說。

婕望着我，臉上現着悲苦的表情。

階前又沉寂下去了，在牆角裏時而冒出幽長的虫鳴。

七，二四，一九三六，青島

喝采

冀春

紅色的特號字兒，
在報紙上接連的這末記載：
什麽徑賽，
什麽田賽，
什麽游泳的比賽，
這些消息，
都是如今應有的題材！
•••
這次的比賽，
有的成功，有的失敗，
觀光的人們，
少爺，小姐，太太，
像山，像海，雲的飛騰，浪的澎湃，
熱鬧中的喝采！
•••
事先會開籌備會，
這次的比賽，
一共費了十好幾萬塊，
結果是少數人得獎，
多數閒人喝采。
•••
啊！這世紀末的——
人文(?)進化(?)的光色，
災民在一邊待死，
閒人在一邊喝采。

李欒瑞瑛駁王志臣等 啓事 聲明

閱本月三十日報載王志臣等緊要啓事，對於侮辱小女愛琳致死一案，不但不承認，並且噴血噬人，竟敢誣鄙人妨害其名譽，意在致死小女不足復陷鄙人於罪刑存心之毒手段之酷未有過於此者矣，此案現已公安局送由法院傳訊，是非曲直本可靜候法院判斷，惟王等詭辯倒是非錯亂黑白有不得不再向各界告辯者。

王志臣等謂小女愛琳於本月二十二日晚與次女衝突毆打因羞愍殃及觀衆致起口角，當經一分局訊辦等語試問王等「住居北里中隔一牆樓房相對並非密邇」，小女即便與次女在家衝突如何會殃及王等更如何會與王等「致起口角」？王等既已承認與小女口角，又未聲明孰是孰非則其侮辱毀謗小女，已爲不爭之事實與自供之鐵證。且既係口角，王等又何必「既懾主官問知又恐父兄見責」況傳至一分局後，經一分局罰金取保而出，驗令以後不得再有此等侮辱行爲，王等即有百口，能將此等事實一筆抹煞乎？再說王等對公衆侮辱小女，兩院住居之人，盡皆聞知，法院審理此案時，當可一一傳訊作證，王等即屬巧辯，能一手掩盡天下耳目乎？王等又謂「與小女不相熟識又無往來何來調戲侮辱」，此則不但不合邏輯，實屬幼稚可笑。試問調戲婦女侮辱婦女，必以相熟識相往來爲條件乎，吾女固與王等不相識不相往來者，然已被王等侮辱以死矣，至於小女遺書兩通，自有平日小女之字跡可以對證實無辯之必要，至謂劉進臣默爾由鄙人越俎代庖，殊不知劉本者怯弱懾於王等勢凶人多不敢計較，前已言之如劉亦如王等之强梁横行，王等亦不敢如此欺侮。然自吾女死後，彼己不顧一切，誓與王等以法律週旋到底矣。至愛琳係鄙人親生女兒，既慘死於王等之手，鄙人雖身爲一寡婦，無力與王等週旋，然亦決不能視吾女之死於不問除向各界要求援助並聽候法院審理外，決定以我母子三人性命與王等奮鬥到底，只要我女之寃得伸，即再犧牲我母子三人性命亦所不惜。此是吾對吾女應盡之職責，何得謂之越俎代庖。特此駁復，懇乞各界公鑒

李欒瑞瑛謹啓

曲阜孔氏家藏書畫碑帖出讓

茲有家藏古今名人書畫宋明清拓本碑帖一千餘種因今有事出外無意保存一律廉價出讓同好者請早來選擇佳品不勝歡迎

參觀時間　七月卅一日至八月九日止　每日上午八時至午後六時

現寓北平路中華棧二樓廿一號

青島私立禮賢中學校招生

學額　一、初中部普通科一年級新生一百五十名　二、高中部普通科一年級新生十五名工程科一年級新生三十名

報名　第一期自六月十五日起至七月六日止　第二期自七月十五日起至八月二十四日止

考試　第一期自七月八日早八時起　第二期自八月二十六日早八時起

校址　青島上海路七號

（簡章函索即寄）

青島市立李村師範學校招生

學額　師範科一年級生四十五名。初中普通科一年級生四十五名。初級農業科一年級生四十名。

報名　八月五日起至八月二十日止。

考期　八月二十四，二十五，兩日。

校址　青島李村河南。

附告　本校原名青島市市立李村中學校現奉令改稱今名。（招生簡章函索即寄）

私立青光小學校招生

一，學額：二三四五年級各十名一年級及幼稚園各三十名

二，報名手續：即日起開始報名隨繳報名費半元入學後改作學費

三，考試科目：國語　算術　常識　隨到隨考

四，開學日期：九月三日

五，校址：萊蕪一路二十七號

BAYER

真正阿司匹靈祇有一種每藥片上均刊有西文拜耳十字形商標惟真正阿司匹靈方能治愈感冒頭痛傷風等症諸君務請注意勿受偽貨之欺

法學周刊

第五卷第二十七期
（今日星期出版）
主編　于世琦律師
通訊處　熱河路〇二十七號

徵稿

一，本刊公開，歡迎投稿。
二，本刊文字務求淺顯，作品以關于法律，政治，經濟之問題爲限。
三，來稿須繕寫清楚，加註標點，稿紙不得兩面並寫。
四，本刊對於來稿，有删改之權，無論登否，特經約概不退還原稿。

個人的繼承法與社會的繼承法

蕭素彬

一，序言
二，根本理論的不同
三，實體規定的不同
（甲）法定繼承權人範圍大小之不同
（乙）遺產歸屬國家機會之多寡
（丙）遺囑制度
四，結論

一，序言

現代繼承法上的思想，大體上可以區別分爲兩大類，即第一是個人主義的繼承思想，第二是社會主義的繼承思想，這兩種思想，各有它義與社會主義本質上的不同，

個人主義——在對抗過去的權力，對抗封建制度遺物的鬥爭中，人們斷然唱導個人主義的自由放任的思想，這種思想首先是爲經濟的，其次爲政治的，嗣後才確立了法律制度，此種個人主義的自由放任的原則，所以獲得經濟上政治上以及法律上的指道原理的地位，既不是短時間的，也不是一個思想家發明獨創的，而是經過了三世紀攸久的歷史過程，逐漸由社會的各條件造成的。

「自由放任」，成了個人主義法律的最高原則，這個原則就是「個人最大限度的自由」，「法律最小限度的干涉」，以社經濟生活中的國家，不採積極的干涉，而取消極的放任，僅以保護個人之生命，財產，自由爲目的，至對於社會，認爲不過個人間相互的機械的集合，這種的集合，是由於個人互相之安全，保障合利用的，故人與社會之關係，祗是利用的關係，而非義務的關係，

個人主義的思想，必然的導出個人主義的繼承法來，繼承權範圍的擴大，財產處分之自由，個人意思之自由，遺囑之自由，國庫收入機會之減少這都是個人主義繼承法應有的結論的一定的體系，完成獨立學文，這些思潮的成立及發展的歷史，均不是本文所要說明的目的，本文所要敍述者，只是因爲這二派之思想不同，影響到怎樣的實體規定的差異罷了，這二派思潮，並不是在同一時代產生，後者較於前者，時間的距離，約有一世紀的左右，個人主義既然完成，個人主義的繼承法也因之而出現，同樣個人主義的不合理，個人主義的繼承治也跟着不合理而遭遇到動搖改造的機運，社會主義的思想大抵，根據個人主義思想的理論，更使它澈底之發展，始得到科學的根據，本文的目的是比較的非批評的，故態度上消極的非積極的，於此擬先道其理論根本不同，依後再說明它的實體規定的差異。

二，根本理論不同

一切社會秩序當不外乎是法的秩序，但不是論由法可以成立的，因爲法是不能高出於社會的經濟的形態，及甚於這社會的經濟的形態之文化發展的水準以上的東西，所以經濟秩序，實可以左右社會的一切，而此經濟秩序歸結起來有兩種的基本形態，即是個人主義的經濟秩序與社會主義的經濟秩序是也，現在所要區別者，是個人主義與社會主義。

社會主義——個人主義的時代，雖然還沒有告終，但是它的各種關係的不安性，抑已完全暴露了出來，社會主義的產生，就是基因於此的，新主義對於經濟合法律秩序將採取如何的態度，在那幾點上與舊主義不同，這些我們都應該抽出些結論來。

新主義主張減除現在經濟秩序的最高法律原則，以正相反對的法律原則來代替它，現在經濟秩序的最高原則，已如上面所述，是個人自由主義的放任，代替這自由放任的注律原則，是社會主義所標榜的干涉或團體規制的原則，這個原則所表現的是國家採積極的干涉的態度，來保障各個人之經濟的生存，是規定個人及社會完全發展的相互關係的東西，故對於社會的觀念不像個人主義般只認做機械的集合，而認是全體的單一的組織和有機的生活的集團，個人對於社會的關係，是義務的關係，而非單純利用的關係。

社會主義的思想，必然的招來凡個人主義的繼承法來，財產處分之限制，集團意思之重視，遺囑之廢止，繼承權範圍的緊縮，國庫收入機會的增大，這些都是與個人主義的繼承法正相反對的社會主義的繼承法必然的顯現。

繼承法因它所根據的主義的不同，實行體的規定的內容也隨之入有差異，現在我們姑且把世界上的國家分爲兩大類來說明，一是個人主義的國家，或資本主義的國家，其次是社會主義的國家，英美意德日本及我國都應歸屬於前者，新經濟政策實行後的蘇俄應屬於後者，但或有人謂我國是半殖民的國家，不能與歐美各國相提並論，這句話在經濟上中國雖尚未完成爲資本主義的國家然在法律上却完全資本主義化了，所以我們單在法制一點上，把我國，並爲入資本主義的地裂之內，想無多大的錯誤的。

作者因時間與能力的關係，就實體規定祇以蘇俄及我國爲敍述的對象，今舉其主要的分爲三段來說明，

一，法定繼承權人範圍大小之不同。
二，遺產歸入國庫機會之多寡，
三，遺囑制度，其他一切細微的差別，不能一一盡述，但只是這一些，已足够現代人的認識和考慮了。

未完

公民宣誓登記施行細則

第一條　本屆公民宣誓登記，除依照公民宣誓登記規則外，其施行辦法均依照本細則辦理之，

第二條　本屆公民宣誓登記，由各辦事處商承自治籌辦委員會分區辦理，其區域以建設辦事處之管轄區域爲準，

第三條　各辦事處辦理公民宣誓登記步驟如左，

一，查核全區戶口册，凡合於公民資格者，加標符號，

二，市區按照戶口將前款合格公民之姓名，性別，年齡，及所隸坊閭鄰等項，由辦事處逐一填入誓詞，及宣誓備查，并編前字號，加蓋戳記，鄉區以前款合格之公民，與前經自治區公所收回簽署誓詞核對，凡經簽署誓詞，仍住留本區，而無公民宣誓規則第三款各項情事者，其原簽誓詞仍屬有效未簽者，依市區辦法，由辦事處按照所隸區鎮閭鄰，及姓名，性別，等項，填入誓詞及宣誓備查之前款填就之誓詞及宣誓備查，分交各派出所警分發各合格公民簽名蓋章，成按捺拇印，三月後依次收回辦事處，並隨時派員指導，

四，辦事處依據誓詞第一聯分別編造公民名册二份，連同誓詞第二聯，送由自治籌辦委員會彙呈市政府核發公民證，

五，前款公民證，由各辦事處轉發各合格公民收執，

第四條　經簽署誓詞之公民，俟本市村鎮坊公所，正式成立後，再爲補行宣誓，其業經成立村鎮所長，由各辦事處酌爲定期宣誓，

第五條　凡合格公民尚未經分發誓詞者，應於八月十五日前親至所屬之辦事處，聲述源由，另爲補簽誓詞，

第六條　凡具有公民資格旅居本市而欲請求宣誓者，得援照日先簽署誓詞辦法，於八月十五日前親至所屬之辦事處聲述原由，簽署誓詞，辦事處於限期截止，即日將簽署誓詞及旅居公民名册，報送自治籌辦委員會，彙呈市政府通知，其原籍并發給旅居公民證，

第七條　誓詞及公民證之收發，以坊或村鎮爲單位，由派出所長警會同村鎮閭鄰長承辦事處之命辦理之，

第八條　各辦事處辦理公民宣誓登記職員，於辦竣後，由自治籌辦委員會比照各處公民登記數額，酌給津貼，

第九條　長警收發誓詞及公民證，按一千公民發給膳費一元爲準，其計算以派出所爲單位，不滿一百之數，四除五，入差項膳費，不得將往年業經簽署誓詞之公民數計入，

第十條　公民名册誓詞，及誓詞備查，由各辦事處僱用臨時會記繕寫之，其繕寫費計算，另行規定，

第十一條　各辦事處所需之公民名誓册詞等，均由自治籌辦委員會製內分發，

第十二條　本細則第八條至第十一條各項費用，統由自治籌辦委員會向市政府請領轉條，各辦事處支配，

第十三條　本細則第三條各款工作起迄時間分配如左，
第一條工作，自開始工作之日起，二日辦竣，
第二條工作辦理五日，
第三條工作辦理七日，
第四條工作辦理六日，
第五條工作於市政府頒給公民證後，集時轉發，

第十四條　本細則如有未盡事宜，得呈請市政府修正之，

第十五條　本細則自奉核呈准之日施行。

司法院解釋

要旨　修正工會法第三條但書既規定軍事工業各機關之工人不得組織工會則在軍事教育機關郵務之汽車司機工人自亦不能參加工會之組織

司法院公函

（院字第一四五二號二十五年三月二十日）

逕復者准前中央執行委員會民衆運動指導委員會上年八月二十八日公函（第一七九五號）開准南京特別市執行委員會函轉軍事教育機關之汽車司機工作人應否參加工會組織疑義請查照見復等由業經本院統一解釋法令會議議決修正工會法第三條但書既規定軍事業各機關之工人不得組織工會則在軍事教育機關服工之汽車司機工人自亦不得參加工會之組織相應函復貴部查照轉知此致

中央執行委員會民衆運動訓練部

附原函

案准南京特別市執行委員會民字第二六三五號函爲「請予解釋軍某教育機關之汽車司機工人應否參加工會組織」等由准此查軍事教育機關之汽車司機工人准否組織工會法無明文規定除函復外相應抄同原函函請查照解釋見復爲荷此致

司法院

又抄原函

竊據本市司機工人發起組織汽車司機職業工會經查明該發起人中除軍事機關之汽車司機工人依照工會法第三條之規定不得參加組織外尚有一部份屬於軍事教育機關之工人應否准予參加組織工會之處相應函請貴會予以解釋爲荷此致

中央民衆運動指導委員會

要旨　商號無刑事訴訟當事人能力及刑事訴訟行爲能力第一審誤以商號爲刑事被告判處罪刑其判決爲無效無刑事訴訟行爲能力之商號對於無效判決而上訴其程序顯不合法自應駁回合行令仰轉飭知照再此類駁回上訴之案件既涉及原判無效之局題務須於判決書內敍述明白以免誤會

司法院指令

（院字第一四五三號二十五年三月二十日）

胃病胃氣痛與開胃靈

根據歷代驗方完成改良國藥　開胃靈之功效足以根治胃病

素問云；「胃者，倉廩之官，五味出焉。」其形似囊，在食道及十二指腸之間，其機能如下；

一，將食物與消化液使之混合，輸送於幽門及十二指腸。
二，分泌胃液之消化醱酵素，酪素，等消化液。
三，吸收在胃內分解成化之營養素。

「開胃靈」粉之主要成分，爲胃液之醱酵素，麥芽等，乃人體內消化器中，有極强大之糖化醱酵力，[illegible]

「開胃靈」係特選其功能相類之十二種藥物，按君臣佐使法，而調製之複方劑也，夫中國藥之複方劑，其實爲世界醫學史上最進步，最巧妙之發明，而較諸單方藥固有殊勝不可思議之奇效，[illegible]

佛光牌改良國藥開胃靈定價　大罐法幣一元二角　小罐六角

腎虧之病理與「腎氣丸」

三，陽萎　現代男子之患陽萎者最多，凡患此病者，決不能享男女天賦本能之快樂，此病發生，或由於營養障害，或由於生殖器局部疾病，或由於精神之作用，或由於衰老，其原因甚爲複雜。

四，遺精　此由房事過度，手淫濫施，及神經衰弱所致，分有夢與無夢之別，一得此症，小則身體衰弱，大則危及生命，

五，早泄　此病多於陽萎，其原因概係性神經衰弱，或房事過度，及手淫等，此種病狀，交接時間甚短，因此女子常有不滿意之感，而男子亦因此能達不生育之目的，

佛光牌改良國產新藥腎氣丸　每瓶服七日洋二元　每料四瓶洋八元

●奉送補腎秘方一萬册●

上海佛慈大藥廠有限公司青島分行（青島海泊路四十六號即博山路易州路中間）

興業地產公司

避暑房屋廉價出租

韶關路湛山大路口　百樂門大廈公寓式住房十八所每所有寬大房間三間浴室廚房下房各一間電燈電鈴以及上等衛生設備一應俱全備有公用電話另有汽車房五間分別出租

夏季租價　附帶上等傢具
一個月　每所二百三十元
二個月　每所三百五十元

常年租賃面議倘有餘屋欲租從速
如有相當房產欲抵押借款者請與本公司面洽

本公司地址　中山路大陸銀行三樓　電話：五五三三

諸君欲身體健康解愁消悶嗎？請您速飲花旗啤酒吧！其氣味之淸香價錢之公道又非他種啤酒之所能及也望君一試定能滿意

一鳴驚人之
「一九三六年新出品之花旗啤酒出世了」

青島總經理利泰號　德縣路四十七號　電話：四〇八大

青島市碼頭運輸管理處添備汽車運送旅客行李通告

查本處行李部專辦碼頭界內裝卸行李事務保管嚴密運送迅速旅客稱便刻以夏季屆臨中西旅客來青避暑者甚多爲求運送行李更較敏捷起見特呈准　市政府購備汽車一輛專運碼頭界內外行李以增速率而便利行旅茲將碼頭界外運送辦法通告週知

一，碼頭界外以距大港十二華里之處爲限每件行李收費二角連同界內之一角共計三角
二，汽車運送行李每次至少須二十件不足二十件時以二十件計費
三，每車均由行李部派行李夫兩名隨車裝卸並查點數目旅客亦可派人或親自隨車（以一人爲限）以備海關查詢或檢驗
四，進口行李可由旅客在船上交付行李夫用汽車直運旅客指定地點出口行李可由旅客住所直運碼頭裝船便捷非常
五，旅客如需用碼頭界外行李運送可向本處作業股行李部接洽該部電話第六八五零號或在船上向行李部職員接洽均可

中國總經理天津正孚行青島分行（青島海泊路四十六號即博山路易州路中間）

青島代理：藥房　神州　金星　漢成　漢美　新民　惠東　華壹　德國藥房　華振　洋貨店　芸芳泰　福順泰　華德泰　祥雲齋　洪興德　愼德成　大福號　福隆號　開泰祥　德昶祥　玉春號　復成東

復美化學藥物公司精製

FACE REVIVER
皮膚學專家最新製劑

△精明士女一致採用
既能香嫩皮膚，又能治療外患

臉面及手背之皮膚，終日暴露，時被風塵所侵襲；因之毛孔日見弛張，皺紋橫生，粗糙黧黑，於是擦用普用雪花霜膏，均係硬脂酸加以苛性鹹製成，含多量之刺激性，普通香撲粉，多係鉛粉製成，內含重量鉛質，常久用之，不特無細嫩皮膚特效，且有益加憔悴，使面皮色素沉着，而發生雀斑面刺等患之可能！

面母…香膏…香粉

乃皮膚科專家最新創製，以乳酪及珍貴藥料，用化學的方法製成，含多量養氣及蛋白質，確能白嫩肌膚，治療雀斑，收斂毛孔，潔淨皮脂，富有深達作用，一經與皮膚接觸，即直入毛囊孔，滲透皮脂腺，無油膩粗糙不容解等之流弊，清潔爽快，芳香可人，且無刺激面，四季咸宜，與普通膏霜香粉不同，貨高價廉，請即試用，保能滿意。男子剃鬚後，用性母香膏潤澤皮膚，尤爲相宜。

嗎啡、鴉片、海洛英
速斷癮新藥
火

新北地那兒

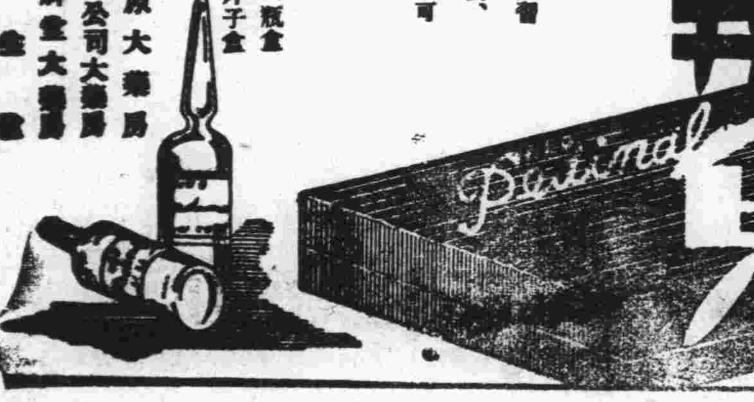

【特長及適應範圍】鎮痛、鎮靜、鎮咳作用迅速如火、對胃腸痲痺及習慣中毒之性全無、且長期使用、毫無增量之必要、故以少量能治嗎啡、鴉片、海洛英等之中毒症、可謂新種脫除療法、最適最良之新藥也

【用法】一回一cc一筒　注射於皮下　或筋肉之內

【包裝】注射液　一、一cc一〇管盒、一、一cc五〇管盒、一五cc瓶盒、三〇cc瓶盒
藥片　一〇片子盒、三〇片子盒、一〇〇片子盒、二〇〇片子盒

【主要特約分售處】
青島　山東大藥房　青島　濟美大藥房　濟南　[illegible]大藥房
同　井上誠昌堂　同　濟成大藥房　同　吉祥公司大藥房
同　石井公濟堂　同　新民大藥房　同　天祥堂大藥房
同　渡邊春陽堂　同　神州大藥房　同　[illegible]
同　金木盛大堂　同　惠東大藥房　同　[illegible]
〔各埠有名藥房均有分售〕

阿墨林

一滴即靈

脚趾濕癢

不怕生脚癬

多行動之脚。易患脚癬。尤其在夏季。天熱汗多。脚癬菌。更易侵入。脚癬之癢。無人不怕。君如脚癢。應速搽「阿墨林」藥水一滴於患處。可保癢止癬除。不再蔓延。

一切皮病如癬疥。酒濕。癩痢。用「阿墨林」藥水均可藥到病除也。

當心　購時認明「阿墨林」三字以免店家以仿冒影戤雜牌劣藥朦混欺人

總經理上海百昌行

▲藥房商店均有出售

新出

阿墨林藥膏

拔膿拔毒　收口生肌

專治　爛瘡潰膿　皮膚割破　熱癤鬚鬍　水火燙傷　爪傷刮破　面部小瘡　乳頭破裂

各處藥房出售

婦科大王 可心

可心主治

子宮寒冷赤白帶下者，經行腹疼腹中痞塊者，身體軟弱飲食少進者，結婚多年，久未受孕者，頭迷頭暈心忙心跳者，氣虛血虧咳嗽痰喘者，經血不調面黃肌瘦者，腰腿疼痛四肢麻木者，因氣而得胸膈膨悶者，每逢有孕連傷數胎者，七癥八瘕腹成塊病者，各種癆病午後發燒者。

可心定價每盒二元現為試服推銷
買一盒送一盒買一打送一打

婦科救星！多年崩漏！
起死回生！一服成功！

新藥「立止血。」是治血山「崩」「漏」的特效藥。

立止紅

主治各症　婦女驟然血崩，下血不止，經血紫黑成塊，月經反常，腰痛漏下淋漓，經期提前如割，經行過不足一月，多年老血崩，室女婦人崩漏性交出血子宮出血，跌閃血崩，及一切因「崩」「漏」引起之各症。

定價每盒三元現在售半價一元五角每打半價十五元

各大西藥房均有經售或將款匯至上海總行及華北分廠皆有郵寄來函購藥每盒至每打外加郵費兩角

（總發行）上海英租界大通路一九三號

華北總分廠　天津英租界十號路　五一九藥廠

青島經銷處萊蕪一路九號瑞有氏藥行

香港 屈臣氏

沙示罷禮刺水

凡患皮膚病如疥癩、瘡疽、瘰癧、肉核、腫毒、粉刺、等皆因血液不清濕熱過重所致如服此藥水最能清壯血液解除濕熱且吸煙及嗜食濃厚燥熱物品之人尤宜常服此藥以其能清涼解熱輔助消化及避免便結也

大瓶價洋七角五分小瓶價洋四角

十滴水

耑治男女老幼一切肚痛各種痧症絞腸肚痛暈船嘔浪抽筋痢疾霍亂時疫等症神效異常誠家庭之至寶也

每瓶價洋九分

各大藥房均有出售

山東總經理

華振氏藥房

中山路二十七號　電話四零三四號

保晒霖 PONSOL

註冊商標

保晒霖顏色之特點

可驗證於夏季者有三：

（一）…劣等顏色，日晒即退，而保晒霖獨否

（二）…夏令出汗，衣須常洗，劣等顏色，不能耐久而保晒霖獨否

（三）…衣服退色，須常換製，而保晒霖有「布雖穿破，而顏色不變之特點」經濟非常。

結論　是故全國公務員，軍警學各界，夏季服裝，欲保持永久的壯麗與整潔，必須採用保晒霖色布製之

濟南利民機器染廠　獨家經理　兼總批發

▲健身之寶　▲力大無窮

補品 聖藥
四季 皆宜

本藥廠精選良品，用化學方法精製成「金鋼」新藥，能醫治男女一切腎虛體弱諸疾，如患：男女貧血，五勞七傷，氣喘咳嗽，先天不足，後天虧損，用腦太過，破身太早，手淫傷身，思慮過度，見色精滑，夜間夢遺，腎囊潮溼，精冷精清，常出冷汗，飲食少進，動作頭暈，自汗盜汗，腰腿酸痛，形容枯瘦，便溺夜多，年久白濁，婦女白帶，久不孕育，腦衰健忘……等症，服「金鋼」最為相宜。

定價每盒一元五角每打十五元
現在買一盒送一盒買一打送一打
總發行上海英租界大通路一九三號五一九藥廠

青島　萊蕪一路九號　瑞有氏藥行經售

蹦蹦戲以外

醉芳樓主

……接着是第二本……

開場上山王張隆（這又是楔子）歷述劉氏母子經其山時，曾被擒獲，後以女許沈氏子，始釋母子去事，述完即寫反表使人進之周賓，張下場上黃門官 掛招賢榜（楔子至此完）再上觀世音遣劉氏下山，劉乃往揭榜面君，周主付以帥印 劉當殿要求須以沈東美爲其解糧官，周主允之（第一折完）又上孫臏遣沈氏子下山投軍，母子相會（第二折完）又上沈東美解糧而往，而誤了三卯，劉氏欲斬之，幸賞其子求恕，（按此段頗似京戲忠孝全）乃付以銅鑼，罰作更夫，（第三折完）時正值張隆下山偷營，爲沈子擒住，并得其女，次早劉氏召沈東美痛斥之，子媳求情始免，（演至此，劉持劍斬沈，沈乃伏於其媳裙下，觀衆大笑，）一家遂告重圓（第四折完）

這場子之穿插，已明顯是元曲的遺規，且角色方面，往往以一人兼飾，（蠢把生雙飾終垂沈東美，文老生雙飾孫臏黃門官，花臉雙飾黃大彪張隆，）亦是此故，在蹦蹦的脚本中，恐沒有這樣簡潔經濟的劇本吧！其餘尚多，有志研究者，可以自動的去下一番工夫，我在這里不多說了！

（按）葡萄架係出於民間傳說 清人葵花記傳寄與之似出一源，皮黃和梆子的鍘美案，便是他的化身，然結尾大不及肘鼓，（惟減去其神怪部份，用意尚佳，）且作者過於殘忍，致劇中有兩個人（韓奇，陳世美，）在主僕關係和君臣關係之下流了血！較之肘鼓之以喜劇終場者遠遜。

（又按）葡萄架和鍘美案，在先雖是一源，而兩個作者的意識却大相懸殊，因之陳太太和沈太太的人格也就相較天淵。只可憐一個包龍圖，被作者寫成一個暴虐的車閥，毫無理性，以致全劇因之成了一個漆黑的封建招牌，完全把故事的原組織「前功盡棄」了！（大雷報劇亦犯此病，）

附白：今日稿擠，鮑廬談薈暫停！

投稿簡則

一，本刊取稿公開徵迎低級趣味文字

二，來稿如能以農村生活當前事實爲題材以細膩生動之寫出之則爲尤歡迎

三，來稿有刪改權一經刊載酌致薄酬惟取錄與否概不退還不蓄章者認爲却酬新舊詩以補白論不給酬

四，來稿請書明寄寫寫頭編輯部稿金每月十日結算直由營業部發給

桃源新夢

內省疚齋主撰【一一三】

第六回 清日開覺施小計騙來招丁款 寵孥未卜當大事斂得出殯財

揚長而去。不多時便到了聚盛祥門首，光漢開發了車錢 叩開門，二人一同入內，美忱已在十二點鐘睡下了，只有伺候光漢的茶房合衣倒着，等他們回來。這時聽得有人進門，便一骨碌爬起，掌上燈 把預備好了的熱茶，每人倒了一碗 光漢對他道，我們不久就睡了，不用你在這裏伺候 茶房聽了自己回房去了，光漢自己從床底下取出烟具，放在中間，便讓子義同漢卿對面躺下，自己搬把椅子在床前一坐，將身子伏在床上，用手取過烟籤，便說燒好了一口，對漢卿說道，漢卿哥請先抽這口，解解乏好同我們老師談正經話，漢卿忙說道，那豈有此理，請趙堂長先抽，我晚不了，並不覺怎麼乏，光漢便又轉遞給子義，子義接過烟槍說道，我若不抽這一口，你們二位便都覺着不過意，可是我只抽這一口，下餘的你們二位抽着解乏，也好提點精神，談我們的正經事，說罷便呼呼的抽完，漢卿也一連抽了兩口，便讓光漢躺下，自己起身坐在椅上，光漢也抽了兩口，喝了一杯茶，便說道，趙老師，對我們這位黎兒，也該看明白了是個什麼人物，和我是最知已不過，平日我最瞧的起他，無論作什麼事，眞是受人之託，忠人之事，老師你一來和我提那件事，我就想找黎兒來幫我們的忙，所以昨天早晨在這裏我都告訴了他 他已經很慷慨的答應了替辦這件事，子義接着說道，我一見漢卿這個人，就知道他是個洞達世故的人，作事一定精明幹練，就是你今天晚上，不介紹，我也要託他幫忙的，既是這樣是更好沒有的了，說着便回頭對漢卿說道：

△喜劇與悲劇▽

老虎（二十）

四——第一次的挫敗

鐘聲怪沒勁兒的報着時辰：鐺鐺鐺………打了這末九下，就再也不肯打了。

黃胖子在收拾東西——準備上班去，可是——樓下傳來一片喧嘰聲：人聲，車聲，跑樓板聲，搬東西聲。

他從塗滿霜膠的窗玻璃，向外探了下眼睛，——！呃，原來搬來一家新鄰●

這有什麼希奇的！………忽然——

門，一下子開了，進來一股冷風，黃胖子哆嗦一下，老趙進來。

「黃胖子，下去看看，樓下搬來一家新鄰，有一個姑娘長的挺漂亮！」「那個可——」

「漂亮不漂亮與我有什麼關係，又不是或的老婆或妹子。」

手還吊在脖子下——在打領結。

老趙照他胸前一掌，接着兩眼一眯，臉部登時短了半寸：

「與你沒有關係，？」下嘴唇往外一扁，又——

「照你以往說的那樣兒，說不定就是你理想中的愛人哪！」

勇氣立時從毛孔爬回，他下意識的隨着老趙跑出來，兩手往欄杆一扶，眼裏閃閃有光。忽然——

他「噢」了一下，兩手捧了臉，像得了個什麼急病似的，一下子跑回去，往床上一栽，就嘴呀鼻子的以及腿呀胳臂的——抖了起來。

老趙驚異得什麼似的，可摸不清頭緒，就板着他的雙肩，對緊他的腦蓋：

「黃胖子，你怎麼的，——你怎麼的呀！——」

「那個只是——」

「呃，………呃，………噢………噢………」

好久好久，他才從顫跳着的嗓子裏，送出這幾個字：

「是她………是她………這漂亮的………可愛的人哪！」

這一天黃胖子沒有去上班。

鼓詞 安上與渡大渾蟲

（小木皮子撰）

第八段 望鄉台上哭啼啼，孽鏡光中形形色色，（四六）

閻下的票是什麼號頭？渾虫說：「我根本就沒有票」！牛頭馬面 氣往上冲，把鋼叉一振 喝道：「沒有票 也得有錢，不然將你叉出去！」渾虫一想：身在異鄉爲異鬼，無錢買票望家鄉！

（唱）大渾虫兩眼落下淚雙行，他只得下跪來把牛馬央，俺本是東武城中大壞蛋，挨了那飛來殺彈的盒子鎗 可憐俺家中至今不知道，什麼人肯向靈前化紙張 雖然我專門蒙崩拐騙 陰曹府誰人肯受我的謊，您放俺朝着家鄉看一眼，俺不過掛着孩子他的娘 常言說出乎爾者反乎爾，怕是她叫我名姓了楊，這個賊望鄉台上苦哀告，他的爹湊到近前把他帶，只哭得牛頭馬面擦眼淚，（買票啦！）台下里有個女鬼也慌忙，牛頭馬面去賣票，大渾虫爬將起來看其詳，遠遠的望見膠西古東武，看見了大門外里的石牌坊，騎門棚高高紮在大門外，那一些繡球飄帶着書羅 鼓手棚左是張飛右杜茂，小鎖吶吹了西皮吹二黃，只見他同事人們來吊孝，只聽的大門打鼓二門梆。

許君聽之

許爲天書，有以家多蒼蠅而自豪者乎？又有以身多虱子而自豪者乎？蒼蠅虱子生物學家賞觀察之解剖之矣 然而不呼號憤迅，爲蒼蠅虱子作辯護士，而殲人之撲滅之者何也？

書詞在現時文學界中與虱子蒼蠅在生物界內有以異乎？

前者披報章，瞥見閣下所作書詞，堆疊錯亂，詞穢意劣思以大慈入悲之菩薩心腸，拯君彼岸，而閣下乃護惡不悛，顧預自許，天可爲耶？胡爲乎翻觔斗學李逵云云。

且吾所識之王根先生，高密南鄉人，其說唱藝術，本不甚佳，閣下思之，其佳者屑與閣下對比耶？閣下不曰斯旨蠻稱「「大水口」「」除此之外，尚有上樓「」「工聲轍」「樓何說？十十顧以十二分虔誠請君傾吐，使閱者作一具體而公允之批評以息滅下心火，自十十思之，閣下定是蜈角崢嶸之少年掄歧途而之正，未必不可有造。此心閣此旨，可質天日，而閣下亦當翻然改悔，自怨自艾。而不然者，吾無語矣。

附白：稿裏的錯字，仍照原文列出。

馬路捐

王遠清（十三）

突然拍的一聲脆響，王二的左腮上又着五下。

「老吳」火先生把打出去的瘟 的縮回之後，對着那人「其貌不揚」的小胖子命令似的一揮。

把這個混蛋，給我帶出去。

小胖子便走過來，輕輕地拉着王二的雙手，連拉帶推的就把他轟到門口，他態度很自然而幽默，他很客氣對王二列衣嘴一哭：

「志兄」不要緊，回來吧，明天，科長就要親到府上拿皮包去。

（三）

這時候，天色已經全黑箭直連絡都分辨不出來了，王二掘強地走出第五科的入門，事情眞是出乎他的意料之外，怎麼能變化得這樣坏挨了打 ……「見嘴」他十分愁苦；「重辦」，「照着公事重辦，只這一句，照着公事重辦」他就覺得有無窮盡的大禍，伏要降臨到頭上來，而且這場大禍，似乎，不持只辦他一個「搶」罪，還要封閉他的店門。損掉他的腦袋：他木然的走在路上。聚精會神的想快快地搜找出一個挽救這大禍的辦法來•但是勿論如何•也搜找不出「難道就這回去嗎？」但王二不能就這樣回去的，他走了一段路，立利又拿不定主意似的走了回來他還想再走進去：辯辯自己的情理，但他剛走到門口，「混蛋」臭混蛋！「還」這幾個不耳閒的字眼，忽然木棍似的向他耳門的上用力一擊，把他又從第五科的大門口，擊到路上，「科長眞不原諒人，我還沒有把事情說明白他就要重辦。

章台絮語

二八七（續）

她們也懂得一點自我宣傳的利益與方法了，她們知道僅僅坐在班子裏等待客人們自已來挑識，是不行的了，她們應該想出種種方法來招徠願主，繁榮淫業，因此她們除去跑電影院，戲院子 以及其他公共集會的場所如馬場，海水浴場等處，炫耀男性們以肉的美感之外，還要設法參加各種爲公益所舉行的游藝大會 或任招待或代募捐•或登台獻技•串平劇或唱大鼓，總之•她們一方面是爲公益盡力•另一方面 則是實行自我宣傳，借此機會去吸引一般好趕熱鬧的嫖客們，像這種出風頭，拉生意的方法，個中人謂之：「挂容」。本來姑娘們向公共集會的場所去活動，最容易引起異性們的特別注意，她們，她們可以在這種地方，充份的顯示出她們的應酬工夫，或者對於平劇大鼓時調等技藝的特長來，說也奇怪，那起逛窯們最喜歡去追求這一路風頭主義的姑娘們，平素在班子裏並不起眼的貨色，一旦到了這種地方來，大家都不約而同的的會另換了一付眼光重新去估計她們的色藝，就好像本來是美麗的，越發顯得嬌豔了，一向是平平的 也會變得楚楚可人的了，因此之故，嫖客們都向她們進攻起來，

長篇武俠小說 汝光劍影

佬民

第十六回 點蒼山畔埋俠骨 昭慶寺裏會羣雄

（保留版權）（嚴禁轉載）（二七〇）

總說這時李廣興家，主要脚色，除他本人而外，有「鐵笛仙李長虹」，「鐵笛散人馬雲騏」，「山每怪虬胡虬」，「神醫酒狂高嘯世」，「壺中居士人杜希康」，「穿山甲孫振甲」，「知世事李旺」，一共八個人 分理一切，內宅方面 有長虹的夫人驚鴻霓光高劍英」，和李廣興的夫人周氏，（劍英之嫡母，）高嘯世的夫人王氏，（劍英之生母，）她們三個人，率着婢媼僕婦等招應 自來有錢的人家作事，是頤指氣使 咄嗟立辦，何況李廣興家中，更有這樣出色能幹的人物，分司其事，三天以前，已把裏裏外外若大若大的事情，辦得周周齊齊，熨熨貼貼，只等着李廣興壽誕之日，張宴設劇，大肆慶祝了，不料這幾天之內，竟有美中不足的事發生，就是老英雄馬雲騏，忽然染病在床，勢甚纏綿，到八月中秋，李廣興正壽的那天，依然有增無減•弄的亞過華陀•賽過扁鵲的「神醫酒狂高嘯世」，也對之束手，徒呼負負，這究竟是怎樣一段事呢？因爲馬雲騏到李廣興家中，轉眼五載有餘，可稱起脫略形迹，賓主盡忘•雙方面，大有魚水相得之勢 長虹既拜馬雲騏爲師，更近一層，又徒而兼子，成了膝下螟蛉虹劍二人伉儷倆，對於馬老英雄，一切伺候定省，起居飲食的關切周至，就是親生子女 也無以復加，李廣興也不以他爲人，對他如同同胸的老大哥一樣待法，其餘家中諸人，見主人這樣對待於他，又有那個不想格外對他小心討好的呢？馬雲騏無家而有家，無子而有子，並且處着這水乳交融，既安且樂的環境，已把半生的奔波苦悶 牢騷抑鬱 消除殆盡，也不作出山之想，滿心滿意的，想着聯此晚年了，此餘生，平日的時候，除去遊山玩水，練武共話而外，就是酷愛杯中物，以酒爲樂。

預防花柳外塗 避毒錠 SIMBILOF 又名性必……

此藥乃英國米特大藥廠原製專在外塗用無害身體即免內服之煩又能見效迅速凡男子腎虧氣弱陽痿不舉勃起力減遲洩早洩等症塗後五分鐘藥力行動功能固精益髓壯陽助氣發展性慾增加美感尤能預防花柳遇毒不染每盒壹元重劑兩元現爲提倡起見買一盒另送一盒

香港百福大藥廠總經理

金尾大藥房經售 青島中山路

電話購買

外埠函購 加郵一角三分

發財

第廿五期 青島八月十五 湛山寺開獎 第十六期

航空獎券 全張十元 每條一元 八月七日 在上海開

福田獎券 每張五 十節開 雙頭獎 値洋六萬

黃河獎券 每張一元 雙頭獎各得兩萬 小獎最多

青島至誠藥社經售（電話購買 隨呼隨送）

青島東平路三十六號（電話五一七五號）

青島中山路國貨商場內（電話六六四零）

青島大鎮城路二十三號（電話六一八二）

財臨旺地

本社售出第二期慈善大獎津四個五期又十一黃河兩個四期獎一個。

請遊嶗山

嶗山大飯店

以誠懇的態度服務遊山旅客

分南北中三號 凡六十餘房間 佔地百數十畝 游泳池網球場 遊戲場宴舞廳 規模大設備新

新屋落成春遊期間特別價廉

每客每日房飯自四元起

經濟西餐每客一元

團體遊山電話通知敬備茶水義務招待

電話六四四四分機三十號

蔡司伊康軟片

蔡司雙重藥膜 感光迅速 拍出照片 張張清晰

ZEISS IKON

伊康

凡各大照相材料行 皆有出售

總經理 德商 青島禮和洋行 吳淞路五十二號 電話三四〇〇七 濟南禮和洋行 四大馬路緯四路東 電話七一一〇號 謹啓

社會諸君注意欲食美味請購

本市裕後堂自造之純潔芝蔴香油適合烹調眞正清香與普通香油不同保管使用久不變味有益衛生即贈送親友堪稱食物之佳品飲食堂顧主都見裝製成瓶式樣美觀分設代理以便購買如蒙賜顧請向各代理處購買可也務須認明本堂招牌庶不致誤每瓶一磅卜定價四角五分

批發處 地址遼化路一號 青島四方裕後堂

代理處 金鄉路正大號 中山路萬源永 濰縣路海泊路角萬源永號

專門牙科 寶瀛齒科醫院 膠州路西口一百九十號

熱癬速愈 由於搽用如意膏

熱癬爲暑季盛行皮患常每牛於頭部但有時足腿及身體其他部分亦有發生患者大都爲小孩惟成人有時亦不能完全不患然而不論患處爲頭部或他部更不論患者爲小兒或成人但以現代醫藥科學療膚專品如意膏治之熱癬靡不速愈

廣東棠下和昌銀號陸麒紹君來書云「去夏鄙人足部發生熱癬百藥無效迨搽如意膏痛癢立止一週後即告痊愈矣」

如意膏不僅爲治病皮疵皮傷之爽適速效治療品且善保膚如於日光強烈之時出門之前先以薄敷此膏一層或一見日晒部分皮膚發赤即以此膏搽之即能防免烈日炙傷脫皮起泡等症

各藥房皆有出售或向上海江西路四五一號韋廉士醫生藥局函購每盒七角六盒二元五角郵力不收

青島萬國體育會 賽馬廣告

會址：山東路曲阜路十八號三樓 電話：三千八百零二號

緊要啓事

本會定於八月一日（禮拜六）舉行慈善賽馬，計賽十四次，搖彩統票每號售銀十一元，又於八月二日（禮拜日）舉行常賽，計賽十四次，搖彩統票每號售銀十一元。

一，本會賽馬日期，除每逢禮拜日照常舉賽外，最近復於每星期六，增加慈善賽馬一天。

二，最末一次之小香檳票，自第三百零一號起，寄托中山路，景昌，亨德利，青元，成，及日本商店等代銷處，元預先出售，每張一元，該次彩銀特多，欲購請早。

遺失圖章作廢聲明

啓者鄙人前於民國二十一年四月價買本市金口一路門牌三十六號樓平房一座及領租金口一路三十號公地一部份當時所用「趙達拉夫人」之木戳一顆現已遺失除另行呈請 財政局更換簽字外特此登報聲明無論中外人拾得一律作廢此啓

趙達拉夫人謹啓 廿五，八，一，

膠海關佈告

第六二七號

查應領運銷執照之洋貨業經本關於本年七月十五日第六二四號布告內列表公布在案。茲遵奉財政部令，凡經海關運往國內各處之眞正土貨，與前項表件內所列之洋貨相似，易於混淆誤會者，概應請領土貨運銷執照。仰各商人等一體周知。特此布告。

監督 袁思彥 稅務司 甘柏操

中華民國二十五年七月三十日

每日行情

商情略報

生意人

交易所現以天氣炎熱，自今日起改爲午前一市，午後休市，以俟天氣秋涼，即行恢復。明日星期後日爲銀行節，休市二日，本版亦暫停發刊二日，希閱者注意。現生油本街共存七百餘車，數不爲少，生米約八千來包，値此生意蕭條之際，前途望漲非易。期油仍屬一味下沉，暫難返醒。棉紗現紗市連日飛升過高，致客幫稍作觀望，購辦不急，求售愈急，行市一再慘跌，標紗存戶力吐，並空戶乘机狂拋，存貨者心氣突變，較昨暴落三元，至收盤期現紗情形，始稍平和耳。

本市暨海外土產雜貨金融一覽

二十五年八月一日 星期六

土產現貨

品名	價格
平度生油	未成
本街淨油	一九，五
大路生油	
現豆油	二，〇四
石島生米	一，〇三
乳山生米	
王家灘生米	一，〇..
高密生果	八，〇
金口生米	一，〇..
西南口生米	九，七
平度生菓	七，五
本街生丼	三，八五
本街豆丼	四，一七
青口黃豆	五，八
小米	五，三一
小麥	六，五
麥中麩粉	
雙鹿粉	三，三一
火磨粉	三，二八
雙妖粉	三，三一
鯉魚粉	三，三
砲車粉	三，二

生油期市

	八月二十期	九月二十期
開盤	一九，二二五	一九，五〇〇
高價	一九，三〇〇	一九，四五〇
低價	一九，一五〇	一九，三〇〇
收盤	一九，二五〇	一九，三五〇
共成	五二車	六八車

雜貨行情

品名	價格
義字白糖	一七，五
坎字白糖	一七，五
義字白糖	
粗沙糖	
本廠冰糖	
廣冰糖	一二三，五
小包白冰糖	一二三，三
國貨箱冰糖	一二，七
東洋赤砂糖	一一，〇二
蓆包潮赤糖	一一，五
蔴包同	一二，
冲荷蘭	一四，
好冰花骨糖	

品名	價格
上青湖籽	九，八
揚同	
好無錫江米	九，
無錫江米	七，
運羅打米	七，一
好鬪粒大米	七，三
廠光申大米	七，四
暹羅大米	六，五
小東大米	七，五
德和一桶同	四五，五
餘昌同	四，六
茂元來鐵同	一三，五
沈元K大板紙	一三，八
湧成元大	一三，五
老三金鼎綠	七七，五
太平黃同	八四，
富七紅黃綠同	八八，
大喜白洋毛邊	三，
老三太黃毛邊	三，二
四開川連料	五，
振漢一號牌大連	一四，三
福建二號	一四，五
忠興	九，一
乾盛京高	九，五
恆昇和	九，三
朱勤和同	八，六
本牌元書	八，一
朱勤昌同	九，七
恆昇川連	八，五
朱位名	八，
同興發壽	八，一
盛發杭連	七，八
捲洋花紙	七，五
恆吉立元	一三，五
朱益大	二，〇
悅來成	二，〇
同昌號	二，〇六
遠大昌	二，〇四
遠大號	二，〇五
同盛和	二，〇八
恆裕立	二，〇
汗和降	一，九四
汗永降	一，〇二
恆和立	一，九
裕厚康	一，九八
同順和	一，九二
怡盛隆	一，九
恆裕立大川表	一，七
邱德記	一，七八
天生元	一，七四
天厚德	一，六四
敬天富	一，三五
天厚永	一，三五
天厚福	一，五七
天厚昌	一，四七
義思公	一，六八
敬興公	一，四五
敬天順	一，四五
聚和祥	一，三五
祥盛永	一，三五
順天德	
順天昌小川表	
小昌號長	七，六
彥昌冲京放	七，六
阜隆時則	七，六
楚玉	七，五
晉恆祥義	七，四
利用	七，四
隆記	七，九
福昌義大毛邊	五，
福盛	五，

品名	價格
德豐厚	五，五
寬裕長	四，二
寬裕興	三，八
寬裕成	一，六
寬裕盛	一，四
寬源順	一，六
福泰昌	
協吉	一，四
大昌生毛邊	一，九
立毛邊	一，五
重盛生	八，五
正包姓	一，四
小出漂粉	六，四
日出粉	二，八
貫華大扇	
裕昌和小同	
裕昌和麥	
湘子連花	三，四
寶記小松包	三，分
國族同川木耳	八，五
料手	九，四
新料大碼尖	六，五
紆張八寸尖	三，二
紅印八二尖	三，九
汪笑山小九刈尖	三，三
趙康肥叉	三，三
袁德泰叉	
仁和黃九一尖	五三，一
各牌大同	
刀三百京放	一二，八
十刀二百張叉	一〇，八
十刀三百張叉	
九刀京方	
九州小正	
溫和發老時則	六二，六
義刀	二，五五
廿刀有手裕叉	
永盛福	六
興記叉	
裕億記祥加把表	
龍益祥	
同義表	六，二六
三裕字表	六，二
江利叉	六，二
美大茂平把表	五，
久聚美甲叉	五，五
聚聚和紙	六，
林昇毛太	五，六
恆盛牌	九，
乾興同	九，
中裕申同	九，五
茂昇和	八，
恆元同	八，六
昌泰瓦金銀	六角五
安和水鐵金銀	四，二
	一，八

品名	價格
曹允源四尺宣紙	五，八
曹同和同	五，三
汪本生花心蓮	三，二
曹允源同	三，四
其洋同	五，四
特別大同	四，六
志春魚膠	五，
東源同	七，五
惠源無同	七，六
惠源根同	七，七
小壇榨菜	一，三
大壇榨菜	
海蜇頭	六，
桂花醬	一，三
豐記對	一，二
青梅絲	一，三五
花梅	一，四
銀梅子	一，
箱大桔餅	二，
桶姜	二，四
白片	二，六
紅毛干菜	二，五
好獅其干菜	一，五
中其雨蓋	一，四
漢口雙料	三，九
溫州雨竹	三，五
廣大料	二，五
淨古月	二，四
小件棕	二，
大件同片	一，九
長棕絲地球洋金粉	一，四
洋松香	六，五角八
廣松灰	
汽車牌	九，三
大篷松灰	九，
大桶箱同	五，八
鐵貝松	三，一
杜全太川	三，
江子占	八，三

棉紗現貨

品名	價格
前市開盤	
松鹿	二六〇，五〇〇
銀月	二六三，
寶船	二三九，五
花蝶	二五三，
宮女	二六三，五
寶來	二五七，五
五龍門	二五二，五
五星	二六二，
銀月	二五七，五
宮女	二五五，
五星	二五五，
寶船	二五四，
寶來	二四四，五
豐島	二七，〇
六五子	二〇五，七五
六銀月	
六金貨	二〇八
六五星	二〇五
六寶船	二三五，
六寶來	二二〇
六豐島	二二〇
二金貨	
二銀月	二〇五，七五
〇五子	
〇寶船	一七五，
〇寶來	一七六，
後市收盤	
松鹿約	二六〇，
銀月	
寶船約	二五，五〇
花蝶約	二六三，
宮女	二五三，
寶來	二五三，

棉紗期市

	前場七月期	後場七月期	前場八月期	後場八月期
開盤	二五三，七五	休市	二四八，二五	休市
最高	二五四，		二四八，二五	
最低	二五二，二五		二四六，七五	
收盤	二五二，二五		二四七，七五	

三二標準紗

品名	價格
十二五門	二五二，
十二銀月	二五九，
十二五子	
十二宮女	二六，七五
十二五星約	二五，五
十二寶船	二五，〇
十二寶來	二四，七五
十二豐島	二四，〇
六五子	二五，七
六銀月	二八，五
六金貨	二〇五，
六五星	二五，五〇
六寶船	二五，五〇
六寶來	二〇，〇
六豐島	二〇二，
二金貨	
〇五子約	一九六，
〇寶船	一七五，
〇寶來	一七六，

本市金融

品名	價格
五天申票	
電匯	一〇九，七
銅元	一〇九，八
漢口票	一〇〇，二
北平票	
澳金票	
安南票	
廣門票	
福建票	
美金票	三二八〇
美銀洋	三二八九，〇
英金鎊	三二五，九〇
英紙鎊	二一八，四〇
先令金銀	二八四〇〇
日金鎊	八〇〇〇
非律濱洋票	一六〇〇
非律濱	
坎拿大	三二三〇
新加坡	一九，〇〇
六比票	
六比銀	二八六〇
俄金鎊	七五〇〇
金馬克	
德金鎊	
荷蘭票	
法郎票	二一三〇九
法金鎊	一〇二〇〇
金單位	一〇二二〇
中央	一〇二四五〇
掛牌	一〇四二五
正金	
掛牌	

海外銀價

	七月三十一日	
孟買銀塊	四八羅比一三安那	前市 四八羅比一三安那
紐約銀價	四角四分七五	無市
倫敦現銀	十九便六八七五	十九便士一六二五

金價

海外	
七月三十一日	六磅一八先令八便十半
前市	六磅一八先令八便士

海外土產行情

（註：碼頭交貨）

品名	數量	月期	七月三十一日	前市
東北大豆	每噸	七月期	八八先令九便士	八八先令九便士
東北大豆	每噸	八月期	八八先令九便士	八八先令九便士
生米	每担	七月期	四先令十半	四先令九便七
生米	每担	八月期	四先令十半	四先令七便士分
淨生菜	每担	七月期	六先令一便七	六先令便士
紐約棉花	每磅	現期	一三元四角二分	一三元五角
紐約棉花	每磅	七月期	一十三元四角二分	
芝加哥小麥	每蒲式	現期	一一〇元三分	一一〇元四分五
芝加哥小麥	每蒲式	七月期	一一〇元二分五	一一〇元二分五

阿波共同汽船出帆廣告

▲大連 芝罘 威海行

共同丸 七月三十一日入 一日正午出

代理客票處長安路二號共同服房 電話二六二二四

共同會社啓

大連汽船輪船出帆廣告

△大連行

大連丸 八月七日後一時入 八日後六時出

奉天丸 八月二日後一時入 午後六時出

青島丸 八月五日後一時入 後三時出

△上海行

大連丸 八月四日前七時入 正午出

奉天丸 八月六日前七時入 正午出

青島丸 八月二日前七時半入 正午出

大連汽船會社啓

電話 二五六三（出口部） 二一三六（船口部） 二七二七（出口部）

大連汽船會社廣告

夏季往復客票減價

敬啓者敝行航行上海之定期船每隔一天開行一次，其行駛穩速，素承各界贊許，刻屆夏令，往返青滬二埠之旅客日見衆多，茲爲酬答惠顧之雅意起見，特將一二三等客票自六月起至九月底減價發行，各界諸君盍興乎來。往復票價列後：

青島至上海　上海至青島

一等八十五元　同

二等六十元　同

三等十八元　同

有效期間九十天

大連汽船會社青島支店謹啓

青島市政府經理委員會通告購字第36號

案查本會現擬招商標辦匯泉馬場內運動場增加修理院及休息室建築廁所事項工程，各商有願承辦者，可自本年八月四日起，每日於上午九時至十二時逕來本會購辦部，領取標單及圖樣說明書等件，詳爲閱覽，即將該項價格切實估計，填註封固，以便投標，此項標函統限於八月十一日下午二時投遞本會購辦部，即時當衆開標，過期標函，概作無效。特此通告

本案投標保證金一百元圖說保證金四元

中華民國廿五年七月三十一日

美商中華平安公司啓

敝公司丁列房產歡迎租購

（一）湛山大平小避暑樓 房多處附帶全部傢具（用否聽便）

（二）四川路緊靠海軍棧橋傍 建築工廠地出售并新築樓房出租（分租合租均可）

（三）金口二路，萊蕪二路洋式樓房常年出租

敝公司代客買賣經租房產手續簡便租售頗易如有房產委託敝公司售買經租者極端歡迎

本公司兼辦水火保險

電話五零六二二號　蒙陰路五號

青島市旅客招待處啓

本處經租住宅（暫以全幢或單層爲限）凡欲登記或租賃請至本處接洽概不取費

地址湖南路三十一號　電話六二七九號

新新大舞臺

午戲　夜戲

午戲	夜戲
譚富英 法門寺	譚富英 捉放曹
胡俊英 二美夫	全部 雷峯塔
王泉奎 奪子會	程玉菁
程玉菁 父	

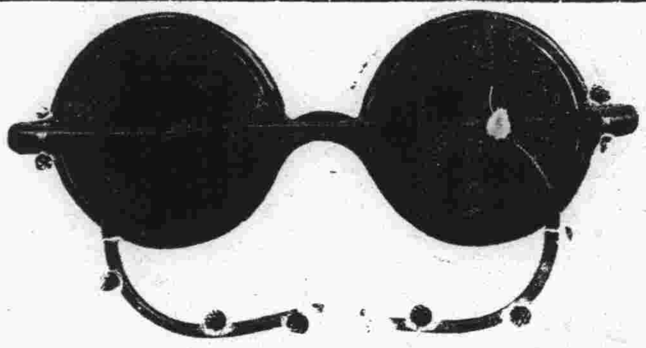

人生有遺精 癆非常危險

遺精爲重要疾患，能使身體衰弱，精神萎靡，腦力減退，百病叢生……請用世界最神效專治遺精癆去國「攝生靈」

上海浙北江路 遠東隆華利行 電話四〇八〇

藥房均售

攝生靈 遺精癆 SASPERMIN

青島中山路金星大藥房（濟南神州大藥房）

▶及各藥房均售◀

嶗山晶石眼鏡老店

本號在青開設三十餘載，專採辦嶗山茶晶墨晶水晶等石，自製各式平面養目近視老少中花等鏡，貨眞價實，童叟無欺，久蒙各界贊許，最近由嶗山石人河村北嶗山衛之西南發現大批晶石，成色特佳，爲數十年所未見，盡被小號所購得，現將此項晶石加工製成各式眼鏡，爲報答主顧起見，凡門市零售之貨，俱按原價實售，不有虛僞折扣，欲養目者請嘗試之，方知言之不謬也。

▲注意▼　小號最近得到各種晶石特多，因工廠狹小，不敷應用，特別大加擴充，添加工人若干，加工製造，並代客劃磨，手工特別迅速，取費極廉，如定作茶晶近視花鏡，三日取件，倘蒙賜顧，無任歡迎

青島即墨路西首道北 三山誠眼鏡老店謹白 電話五八六三號

盒蓋三只換贈券，頭獎獨得一千元！

換券處：國貨公司南貨部　萬康南貨號　德和祥百貨號　復盛棧南號　膠濟鐵路合作社　源裕興百貨號　國廠聯營所　萬源永南貨號　源裕興昌記百貨號　餘和祥百貨號（到處有售）

（有506）

青島市立民衆教育館徵求書畫啓事

竊以神州之固有國粹，藝術競進，即歐美亦難與比倫，此非敝帚自珍，良亦有目共覩，設或未予陳列，試問何以觀摩，雖青市不時公開展覽，究限於個人者居多，即有時搜集數家，亦不免珠遺滄海，矧嶗山乃風景良區，而盛譽之遊人彌衆，若不修陳佳作，不足以暢幽情，茲擬於八月十四十五十六三日，在本館大禮堂，將大雅宏達，名閨淑媛，各出最近傑作，大規模之展覽，除徵海內名流得意作品，作大規模之展覽，於本年八月八日以前，惠寄本館，其僑寓本市者檢賜，尤自易易，萬斛明珠，佇候明教，無任欽遲，倘一縑一素，不乏醉後之書，濡筆淋漓，盡屬詩中之畫，將見過雲林之蕭閣，都飽吟眸，盡江水于吳淞，公諸同好，

附徵求書畫辦法

一、書畫種類　凡國畫西畫及法書一律歡迎，惟書畫須裱裝，西畫須配鏡框

二、登記保管　書畫收到後由本館編號登記，掣給收據並負責保管

三、審查陳列　本館對於收到之書畫得聘請專家審查認爲具有美術上之價値者始行陳列

四、出售　國畫西畫及法書分別陳列，書畫所有人應於書畫上附具標籤（本館印製可先期向本館索取）載明價目，如願出售者於附註欄內寫一售字，本館即代爲出售，所有價款於閉會後如數交還所有人

五、送還　未售出各件，閉會後即送還所有人，將前發之收據收回

膠濟鐵路局招標建築博山揚瀾河孝婦河鋼橋工事廣告

本路現擬在博山揚瀾河孝婦河裝置三十公尺鋼橋二座及十五公尺鋼橋二座，如欲承辦此項工事者，自登報之日起，至本局工程課或濟南工務第二段繳納圖說費五元，領取圖樣，工事說明書，投標章程，標單格式，照章投標，無論得標與否，所繳圖說費概不發還，此項標函，定於本年八月十五日十二時以前，向工程課投遞，過時不收，即於是日十二時在工務處當衆開標，特此廣告，

中華民國二十五年七月　日

青島市政府經理委員會通告購字第35號

案查本會現擬招商標辦公安局請購置戶籍應用表簿等案，各商有願承辦者，可自本年七月廿八日起，每日於上午九時至十二時逕來本會購辦部，領取標單及說明書等件，詳爲閱覽，即將該項價格切實估計，填註封固，以便投標。此項標函統限於八月六日上午十一時投遞本會購辦部，即時當衆開標。過期標函，概作無效。特此通告。

本案投標保證金四十元圖說保證金無元

中華民國廿五年七月十八日

東方村飯莊廣告

本飯莊開設以來久爲社會士女所贊譽，現在設備力求新穎，並以重資新聘廚師担任烹調，茲將本飯莊之優點開列於下：地位幽雅空氣澄新，水色山光風景宜人，山珍海錯應有盡有，凡由市內赴浴場馬場或遊炮台遊公園者皆爲必經之地，就此憩息隨意便酌，或開盛筵以享待客，瀏內適口，景象悅目，有蓬萊仙境之雅，無城市煩囂之氣，現爲供應需要起見，以謀各界之便利，倘蒙惠顧，無任歡迎

地址常州路龍口路轉角　電話五零四一

女醫士 產科

李愛清

專門接生

深驗經富識學

手術敏捷應診迅速

雲南路一一四號　電話五四六一號

啓新洋灰 愛國同胞 提倡國貨

馬牌洋灰是中國頭一家洋灰，成色優良，堅固耐久，各界早有定評，現在大家提倡國貨，本公司爲歡迎顧客起見，特別廉價光顧，諸君請至下開各處接洽

青島分銷處：館陶路三號 義和公（電話二四一八五）；荷澤路三號 同源祥（電話二四一七八）；中山路廿七號 祥泰號（電話二二四一）